



# Bochumer Ortsteile kompakt

---

2024

**Herausgeber:**

Stadt Bochum  
Dezernat für Jugend, Soziales, Arbeit und Gesundheit  
Stabsstelle Steuerungsunterstützung – V/SU –  
44777 Bochum

Internet: [www.bochum.de/Sozialberichterstattung](http://www.bochum.de/Sozialberichterstattung)  
E-Mail: [sozialdezernat@bochum.de](mailto:sozialdezernat@bochum.de)

Stichtag der Datenauswertungen ist grundsätzlich der 31.12.2023. Bei Abweichungen ist dies entsprechend vermerkt (siehe: Übersicht der in den Ortsteilprofilen verwendeten Kennzahlen). Die Datenauswertung erfolgt auf Ebene der sechs Stadtbezirke und der 30 statistischen Bezirke der Stadt Bochum, die im Folgenden als Ortsteile bezeichnet werden.

Besonderer Dank für ihre Mitwirkung geht an die Kolleginnen und Kollegen des Sachgebiets Statistik und Wirkungscontrolling, des Jugendamts, des Gesundheitsamts, des Schulverwaltungsamts, des Amts für Stadtplanung und Wohnen sowie des Sachgebiets Externe Kommunikation.

Abdruck (auch auszugsweise) mit Quellenangabe gestattet.

Bochum, November 2024

## Vorwort

Liebe Leserin, lieber Leser,

ich freue mich, Ihnen die dreizehnte Ausgabe der Bochumer Ortsteile kompakt vorstellen zu können. Wie jedes Jahr veröffentlichen wir mit dieser Publikation die wichtigsten Bochumer Sozialdaten.

In diesem Jahr erscheint gleichzeitig der neue Sozialbericht der Stadt Bochum, in dem sie neben vielen weiteren Zahlen auch vertiefende Analysen, diesmal mit dem Schwerpunkt Kinder und Jugendliche, finden.



Auch in diesem Jahr finden Sie in dieser Broschüre zusätzlich zu den Ortsteildaten für jeden der sechs Stadtbezirke eine Seite, auf der einige ausgewählte Indikatoren zur Bevölkerungs- und Wohngebäudestruktur grafisch dargestellt werden. Zudem gibt es eine inhaltliche Änderung: Dank eines neuen Verfahrens, das unsere Statistikstelle seit dem letzten Jahr nutzt, ist es nun möglich, genauer als bisher abzubilden, wie viele Einwohnerinnen und Einwohner unserer Stadt eine eigene oder familiäre Einwanderungsgeschichte haben. Die so erhobenen Zahlen sind jedoch nicht mehr direkt mit den bisherigen Zahlen zur Bevölkerung mit Migrationshintergrund vergleichbar.

Stichtag für die Zahlenangaben dieser Ausgabe der Bochumer Ortsteile kompakt ist der 31. Dezember 2023. Die Daten dienen als Grundlage für verschiedene Planungsprozesse innerhalb der Stadt Bochum, aber auch für Projekte, die im Rahmen der Bochum Strategie angestoßen wurden bzw. werden. Einen großen Teil der Daten finden Sie wie gehabt im KomMonitor der Stadt Bochum ([bochum.kommonitor.geoportal.ruhr](http://bochum.kommonitor.geoportal.ruhr)). Dort können Sie auch Daten aus zurückliegenden Jahren abrufen oder einzelne Ortsteile miteinander vergleichen.

Ich wünsche Ihnen eine interessante Lektüre.

A handwritten signature in black ink that reads "Britta Anger".

Britta Anger

Stadträtin für Jugend, Soziales, Arbeit und Gesundheit

# Bochumer Ortsteile



# Inhaltsverzeichnis

<b>Übersicht der in den Ortsteilprofilen verwendeten Kennzahlen .....</b>	<b>6</b>
<b>Stadtbezirk 1 Mitte.....</b>	<b>10</b>
10 Grumme	12
11 Gleisdreieck	14
13 Altenbochum	16
14 Südinnenstadt	18
15 Kruppwerke	20
16 Hamme	22
17 Hordel	24
18 Hofstede	26
19 Riemke	28
<b>Stadtbezirk 2 Wattenscheid.....</b>	<b>30</b>
24 Günnigfeld	32
25 Wattenscheid-Mitte	34
26 Leithe	36
27 Westenfeld	38
28 Höntrop	40
29 Eppendorf	42
<b>Stadtbezirk 3 Nord.....</b>	<b>44</b>
36 Bergen/Hiltrop	46
37 Gerthe	48
38 Harpen/Rosenberg	50
39 Kornharpen/Voede-Abzweig	52
<b>Stadtbezirk 4 Ost.....</b>	<b>54</b>
46 Laer	56
47 Werne	58
48 Langendreer	60
49 Langendreer-Alter Bahnhof	62
<b>Stadtbezirk 5 Süd.....</b>	<b>64</b>
53 Wiemelhausen/Brenschede	66
54 Stiepel	68
55 Querenburg	70
<b>Stadtbezirk 6 Südwest.....</b>	<b>72</b>
63 Weitmar-Mitte	74
64 Weitmar-Mark	76
65 Linden	78
66 Dahlhausen	80
<b>Glossar.....</b>	<b>82</b>
<b>Quellen.....</b>	<b>88</b>

## Übersicht der in den Ortsteilprofilen verwendeten Kennzahlen

<b>Fläche</b>	Fläche in Quadratkilometern (km <sup>2</sup> )
<b>Bevölkerungsdichte</b>	Einwohner*innen je km <sup>2</sup>
<b>Gesamtbevölkerung</b>	Einwohner*innen (Anzahl)
<b>davon weiblich</b>	Weibliche Bevölkerung (Anzahl/Anteil an Gesamtbevölkerung)
<b>Bevölkerung unter 18 Jahren</b>	Bevölkerung unter 18 Jahren (Anzahl/Anteil an Gesamtbevölkerung)
<b>davon weiblich</b>	Weibliche Bevölkerung unter 18 Jahren (Anzahl/Anteil an Bevölkerung unter 18 Jahren)
<b>Bevölkerung ab 60 Jahren</b>	Bevölkerung im Alter von 60 Jahren und älter (Anzahl/Anteil an Gesamtbevölkerung)
<b>davon weiblich</b>	Weibliche Bevölkerung im Alter von 60 Jahren und älter (Anzahl/Anteil an Bevölkerung im Alter von 60 Jahren und älter)
<b>Alt-Jung-Quotient</b>	Bevölkerung im Alter von 60 Jahren und älter im Verhältnis zur Bevölkerung unter 18 Jahren
<b>Alt-Jung-Quotient Bevölkerung mit EWG</b>	Bevölkerung mit Einwanderungsgeschichte im Alter von 60 Jahren und älter im Verhältnis zur Bevölkerung mit Einwanderungsgeschichte unter 18 Jahren
<b>Ausländer</b>	Bevölkerung mit erster Staatsangehörigkeit nicht-deutsch (Anzahl/Anteil an Gesamtbevölkerung)
<b>davon weiblich</b>	Weibliche Bevölkerung mit erster Staatsangehörigkeit nichtdeutsch (Anzahl/Anteil an ausländischer Gesamtbevölkerung)
<b>Deutsche mit Einwanderungsgeschichte</b>	Bevölkerung mit deutscher Staatsbürgerschaft und Einwanderungsgeschichte (Anzahl/Anteil an Gesamtbevölkerung)
<b>davon weiblich</b>	Weibliche Bevölkerung mit deutscher Staatsbürgerschaft und Einwanderungsgeschichte (Anzahl/Anteil an allen Personen mit deutscher Staatsbürgerschaft und Einwanderungsgeschichte)
<b>Bevölkerung mit EWG</b>	Umfasst alle Nichtdeutschen (Ausländer*innen), Eingebürgerte, im Ausland geborene Deutsche, Aussiedler*innen sowie Minderjährige, von denen mindestens ein Elternteil eine Einwanderungsgeschichte hat (familiärer Migrationshintergrund). (Anzahl/Anteil an Gesamtbevölkerung)
<b>davon weiblich</b>	Weibliche Bevölkerung mit Einwanderungsgeschichte (Anzahl/Anteil an allen Personen mit Einwanderungsgeschichte)
<b>Wanderungssaldo</b>	Differenz aller Zu- und Fortzügen (zwischen den Ortsteilen sowie über die Stadtgrenze) *

<b>Wanderungsvolumen</b>	Summe aller Zu- und Fortzüge zwischen Ortsteilen sowie über die Stadtgrenze (Anzahl/je 1.000 Einwohner*innen) *
<b>Wanderungsvolumen Bevölkerung mit EWG</b>	Summe aller Zu- und Fortzüge von Personen mit Einwanderungsgeschichte zwischen Ortsteilen sowie über die Stadtgrenze (Anzahl/je 1.000 Einwohner*innen mit Einwanderungsgeschichte) *
<b>Wohngebäude insgesamt</b>	Wohngebäude insgesamt (Anzahl; gerundet)
<b>Ein- u. Zweifamilien-Häuser</b>	Ein- und Zweifamilien-Häuser (Anzahl/Anteil an Wohngebäuden insgesamt; gerundet)
<b>Mehrfamilien-Häuser (MFH) insgesamt</b>	MFH mit drei und mehr Wohneinheiten (Anzahl/Anteil an Wohngebäuden insgesamt; gerundet)
<b>MFH mit 10 oder mehr Wohneinheiten</b>	MFH mit 10 oder mehr Wohneinheiten (Anzahl/Anteil an Mehrfamilien-Häusern insgesamt; gerundet)
<b>Wohnungen gesamt</b>	Wohneinheiten (WE) in Wohngebäuden insgesamt (Anzahl; gerundet)
<b>Sozialwohnungen</b>	Öffentlich geförderte Wohnungen (Anzahl/Anteil an Wohneinheiten insgesamt)
<b>Sozialversicherungspflichtig Beschäftigte am Wohnort</b>	Sozialversicherungspflichtig Beschäftigte am Wohnort (Anzahl/Anteil an der Bevölkerung am Hauptwohnsitz im Alter von 15 bis unter 65 Jahren)
<b>Sozialversicherungspflichtig Beschäftigte am Wohnort weiblich</b>	Sozialversicherungspflichtig beschäftigte Frauen am Wohnort (Anzahl/Anteil an der weiblichen Bevölkerung am Hauptwohnsitz im Alter von 15 bis unter 65 Jahren)
<b>Arbeitslose</b>	Bei der BA registrierte Arbeitslose (Anzahl/Anteil an Bevölkerung am Hauptwohnsitz im Alter von 15 bis unter 65 Jahren)
<b>Arbeitslose weiblich</b>	Bei der BA registrierte weibliche Arbeitslose (Anzahl/Anteil an der weiblichen Bevölkerung am Hauptwohnsitz im Alter von 15 bis unter 65 Jahren)
<b>Bürgergeld gesamt</b>	Bezieher*innen von Bürgergeld (Anzahl/Anteil an Bevölkerung am Hauptwohnsitz unter 65 Jahren)
<b>Bürgergeld weiblich</b>	Bezieherinnen von Bürgergeld (Anzahl/Anteil an weiblicher Bevölkerung am Hauptwohnsitz unter 65 Jahren)
<b>Bürgergeld 15 bis unter 65 Jahren gesamt</b>	Bezieher*innen von Bürgergeld (Anzahl/Anteil an Bevölkerung am Hauptwohnsitz von 15 bis unter 65 Jahren)
<b>Bürgergeld 15 bis unter 65 Jahren weiblich</b>	Bezieherinnen von Bürgergeld (Anzahl/Anteil an weiblicher Bevölkerung am Hauptwohnsitz von 15 bis unter 65 Jahren)
<b>Bürgergeld unter 15 Jahren</b>	Bezieher*innen von Bürgergeld (Anzahl/Anteil an Bevölkerung am Hauptwohnsitz unter 15 Jahren)
<b>Bürgergeld unter 6 Jahren</b>	Bezieher*innen von Bürgergeld (Anzahl/Anteil an Bevölkerung am Hauptwohnsitz unter 6 Jahren)

<b>HH mit Kindern</b>	Haushalte mit minderjährigen Kind(ern) (Anzahl/Anteil an allen Haushalten; gerundet)
<b>HH Alleinerziehender</b>	Haushalte Alleinerziehender (Anzahl/Anteil an allen Haushalten mit Kind; gerundet)
<b>HH kinderreicher Familien</b>	Haushalte mit drei und mehr Kindern (Anzahl/Anteil an allen Haushalten mit Kind(ern); gerundet)
<b>SGB II-Bedarfsgemeinschaften mit Kind(ern)</b>	Bedarfsgemeinschaften mit Kind(ern) im Bezug von Bürgergeld (Anzahl/Anteil an allen Haushalten mit Kind(ern); gerundet)
<b>SGB II-Bedarfsgemeinschaften Alleinerziehender</b>	Bedarfsgemeinschaften Alleinerziehender im Bezug von Bürgergeld (Anzahl/Anteil an allen Haushalten Alleinerziehender; gerundet)
<b>SGB II-Bedarfsgemeinschaften kinderreicher Familien</b>	Bedarfsgemeinschaften mit drei und mehr Kindern im Bezug von Bürgergeld (Anzahl/Anteil an allen kinderreichen Haushalten; gerundet)
<b>Grundsicherung im Alter (SGB XII)</b>	Bezieher*innen von Leistungen nach SGB XII - Grundsicherung im Alter (Anzahl/Anteil an Bevölkerung am Hauptwohnsitz im Alter von 65 Jahren und älter)
<b>Grundsicherung im Alter (SGB XII) weiblich</b>	Bezieherinnen von Leistungen nach SGB XII - Grundsicherung im Alter (Anzahl/Anteil an weiblicher Bevölkerung am Hauptwohnsitz im Alter von 65 Jahren und älter)
<b>Betreuungsplätze für unter Dreijährige</b>	Betreuungsplätze für unter Dreijährige in Kindertageseinrichtungen und in der Tagespflege (Kindergartenjahr 2023/2024) (Anzahl/Versorgungsquote)
<b>Betreuungsplätze für Drei- bis Sechsjährige</b>	Betreuungsplätze für Drei- bis Sechsjährige in Kindertageseinrichtungen und in der Tagespflege (Kindergartenjahr 2023/2024) (Anzahl/Versorgungsquote)
<b>Betreute Kinder im Offenen Ganztage</b>	Betreute Kinder im Offenen Ganztage (Schuljahr 2023/2024) (Anzahl/Anteil an allen Grundschüler*innen)
<b>Index der Schulformempfehlung</b>	Durchschnittliche Schulformempfehlung, die Schüler*innen in der Grundschule bekommen haben (Schuljahr 2023/2024)
<b>Hilfen zur Erziehung – familienbegleitend</b>	Zahl der bewilligten familienbegleitenden Hilfen zur Erziehung gemäß Kinder- und Jugendhilfegesetz (Anzahl/Anteil an Bevölkerung unter 21 Jahren)
<b>Hilfen zur Erziehung – familienersetzend</b>	Zahl der bewilligten familienersetzenden Hilfen zur Erziehung gemäß Kinder- und Jugendhilfegesetz (Anzahl/Anteil an Bevölkerung unter 21 Jahren)
<b>Vorsorgeuntersuchung U 9</b>	Schulanfänger*innen mit Früherkennungsuntersuchung U 9 (Anzahl/Anteil an allen Schulanfänger*innen mit vorgelegtem Früherkennungsheft)
<b>Impfschutz gegen Masern</b>	Schulanfänger*innen mit einem vollständigen Impfschutz (zwei Impfdosen) gegen Masern (Anzahl/Anteil an allen Schulanfänger*innen mit vorgelegtem Impfheft)





# Stadtbezirk 1 Mitte

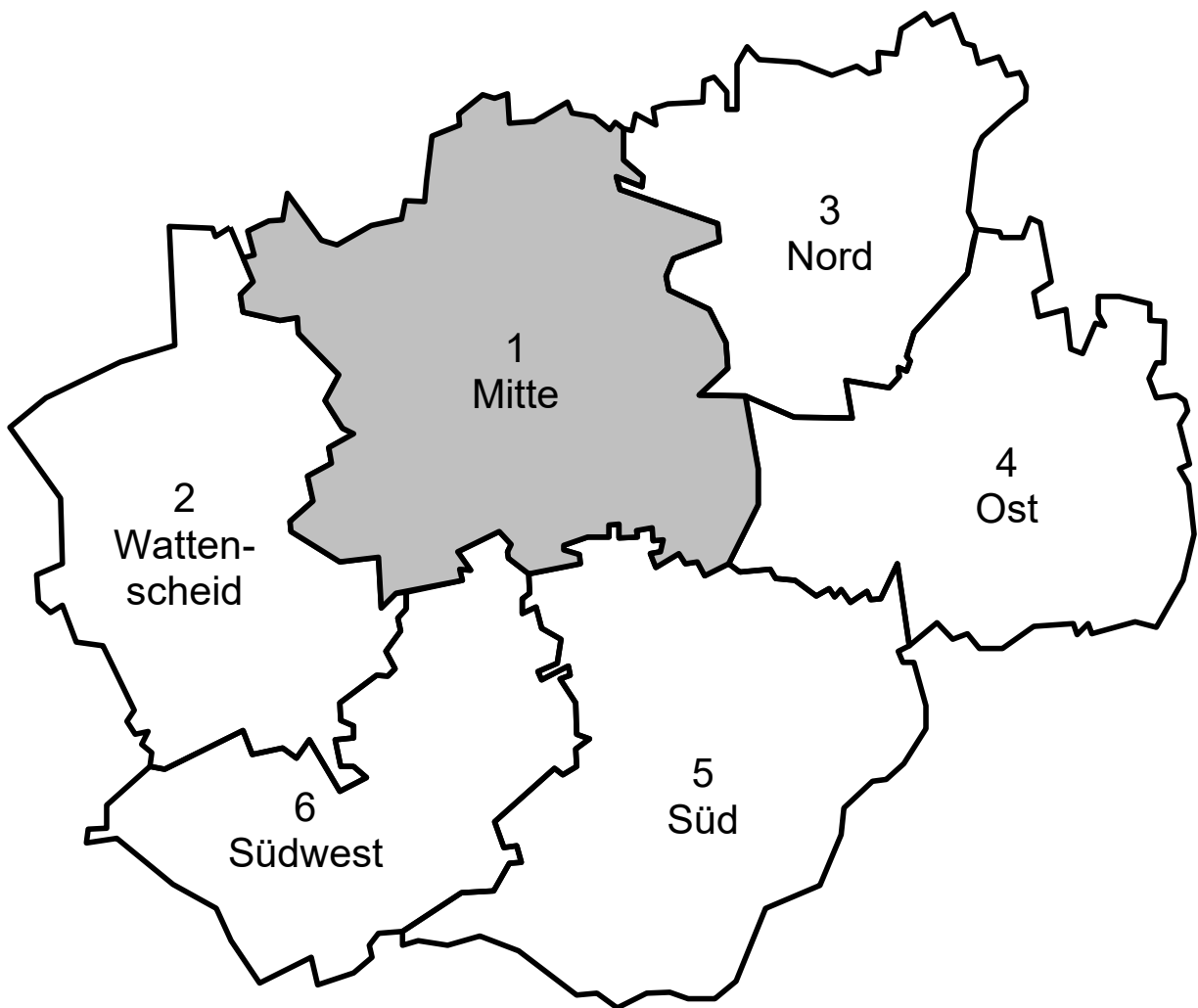

# Stadtbezirk Bochum-Mitte



Bevölkerungszahl:  
104.642

Bevölkerungsdichte:  
3.212 Ew. / km<sup>2</sup>

## Wohngebäudestruktur

Anteil an allen Wohngebäuden / Wohneinheiten



43,5%

Ein- und  
Zweifamilienhäuser



8,9%

Gebäude mit 10 und  
mehr Wohneinheiten



5,1%

Sozialwohnungen

## Altersstruktur

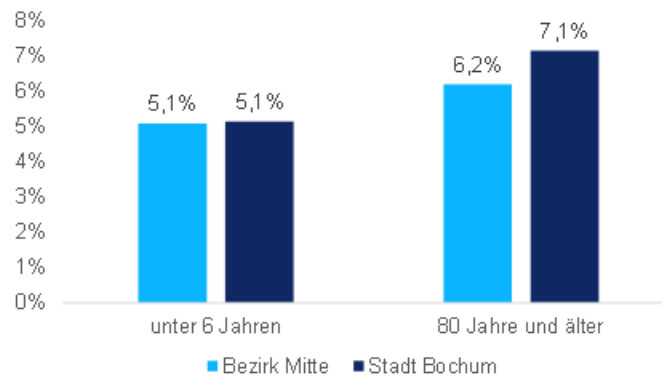

## Bevölkerung mit Einwanderungsgeschichte

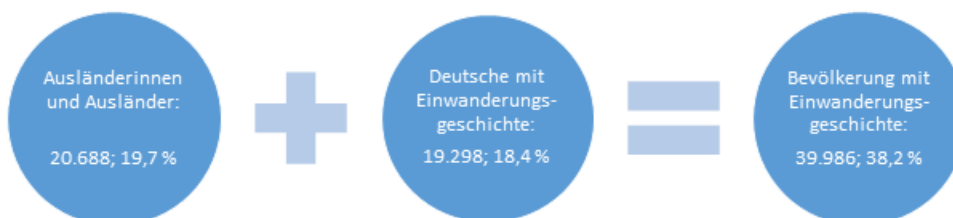

# 10 Grumme

## Abweichung vom städt. Mittelwert in Prozent

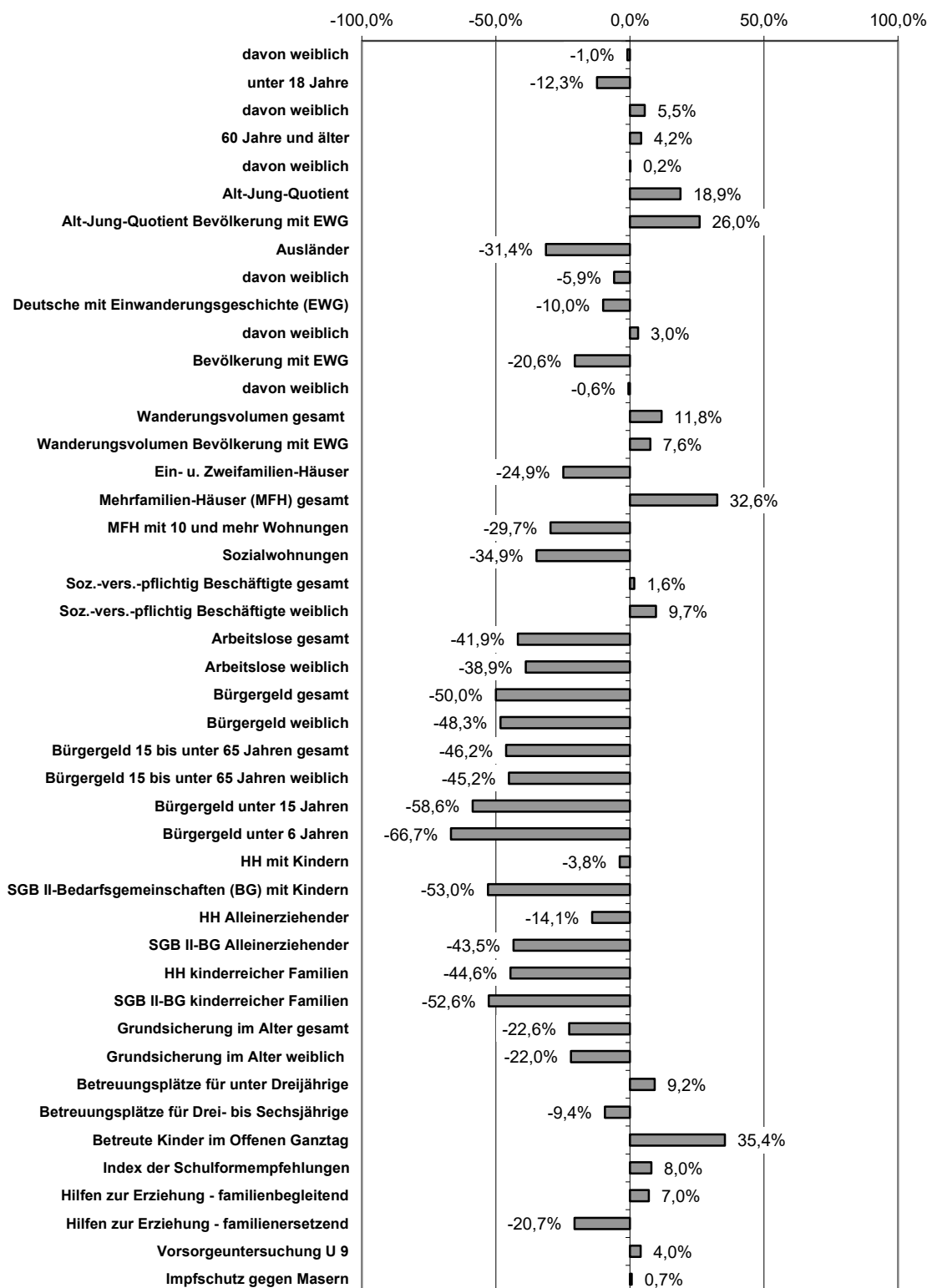

## Ortsteil Grumme

Statistischer Bezirk/Ortsteil	10/Grumme	Stadtbezirk I	Gesamtstadt
	Absolut		Vergleichswert
Fläche (km²)	5,7	-	32,6
Bevölkerungsdichte (Personen/km²)	2.374	-	3.212
Gesamtbevölkerung	13.465	-	104.642
davon weiblich	6.750	50,1%	49,9%
unter 18 Jahre	1.794	13,3%	14,2%
davon weiblich	914	50,9%	48,5%
60 Jahre und älter	4.085	30,3%	25,3%
davon weiblich	2.266	55,5%	55,8%
Alt-Jung-Quotient	228	-	178
Alt-Jung-Quotient Bevölkerung mit EWG	72	-	58
Ausländer	1.546	11,5%	19,8%
davon weiblich	696	45,0%	46,9%
Deutsche mit Einwanderungsgeschichte (EWG)	2.058	15,3%	18,4%
davon weiblich	1.042	50,6%	48,9%
Bevölkerung mit EWG	3.604	26,8%	38,2%
davon weiblich	1.738	48,2%	47,9%
Wanderungssaldo	90	-	669
Wanderungsvolumen gesamt	2.662	197,70	165,49
Wanderungsvolumen Bevölkerung mit EWG	1.014	281,35	197,17
Wohngebäude gesamt	1.920	-	13.900
Ein- u. Zweifamilien-Häuser	820	43%	44%
Mehrfamilien-Häuser (MFH) gesamt	1.100	57%	56%
MFH mit 10 und mehr Wohnungen	70	6%	9%
Wohnungen gesamt	7.670	-	57.700
Sozialwohnungen	1.480	4,0%	4,9%
Soz.-vers.-pflichtig Beschäftigte gesamt	5.208	59,2%	57,8%
Soz.-vers.-pflichtig Beschäftigte weiblich	2.485	59,5%	54,0%
Arbeitslose gesamt	353	4,0%	7,5%
Arbeitslose weiblich	159	3,8%	6,5%
Bürgergeld gesamt	692	7,0%	14,7%
Bürgergeld weiblich	357	7,3%	14,6%
Bürgergeld 15 bis unter 65 Jahren gesamt	536	6,6%	12,8%
Bürgergeld 15 bis unter 65 Jahren weiblich	275	6,8%	12,9%
Bürgergeld unter 15 Jahren	156	9,8%	25,3%
Bürgergeld unter 6 Jahren	686	7,6%	23,1%
HH mit Kindern	1.160	16%	15%
SGB II-Bedarfsgemeinschaften (BG) mit Kindern	111	10%	22%
HH Alleinerziehender	240	21%	25%
SGB II-BG Alleinerziehender	56	23%	41%
HH kinderreicher Familien	90	8%	14%
SGB II-BG kinderreicher Familien	16	18%	41%
Grundsicherung im Alter gesamt	130	4,2%	7,1%
Grundsicherung im Alter weiblich	73	4,2%	6,7%
Betreuungsplätze für unter Dreijährige	166	52,0%	48,4%
Betreuungsplätze für Drei- bis Sechsjährige	298	85,2%	91,1%
Betreute Kinder im Offenen Ganztage	320	66,7%	50,7%
Index der Schulformempfehlungen	-	2,44	2,25
Hilfen zur Erziehung - familienbegleitend	22	1,1%	1,2%
Hilfen zur Erziehung - familienersetzend	19	0,9%	1,1%
Vorsorgeuntersuchung U 9	80	92,0%	87,2%
Impfschutz gegen Masern	85	98,8%	98,2%

# 11 Gleisdreieck

## Abweichung vom städt. Mittelwert in Prozent

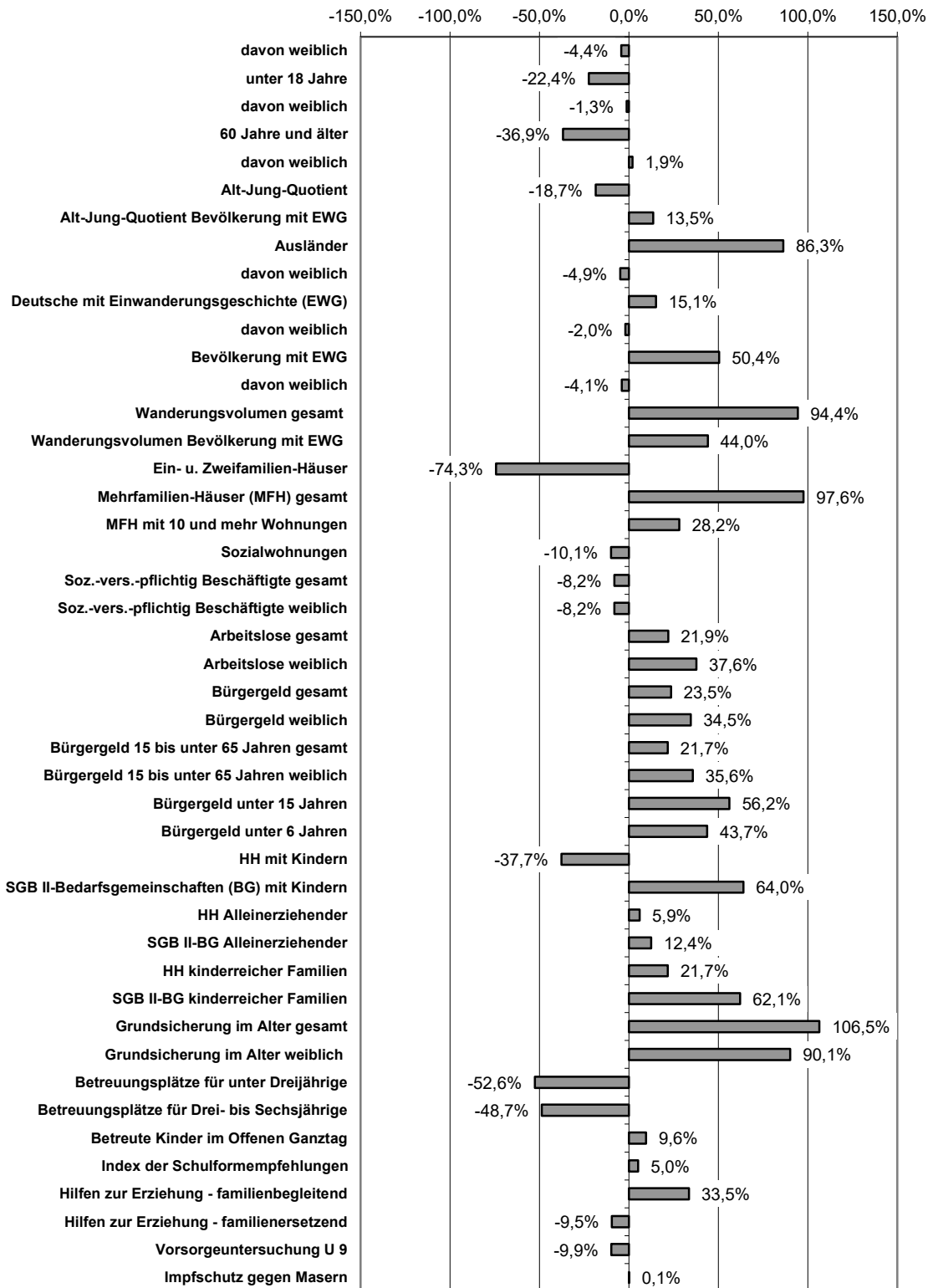

## Ortsteil Gleisdreieck

Statistischer Bezirk/Ortsteil	11/Gleisdreieck		Stadtbezirk I	Gesamtstadt
	Absolut			Vergleichswert
Fläche (km²)	1,3	-	32,6	145,4
Bevölkerungsdichte (Personen/km²)	7.576	-	3.212	2.565
Gesamtbevölkerung	9.575	-	104.642	373.673
davon weiblich	4.635	48,4%	49,9%	50,6%
unter 18 Jahre	1.129	11,8%	14,2%	15,2%
davon weiblich	538	47,7%	48,5%	48,3%
60 Jahre und älter	1.759	18,4%	25,3%	29,1%
davon weiblich	993	56,5%	55,8%	55,4%
Alt-Jung-Quotient	156	-	178	192
Alt-Jung-Quotient Bevölkerung mit EWG	65	-	58	57
Ausländer	2.984	31,2%	19,8%	16,7%
davon weiblich	1.357	45,5%	46,9%	47,8%
Deutsche mit Einwanderungsgeschichte (EWG)	1.872	19,6%	18,4%	17,0%
davon weiblich	902	48,2%	48,9%	49,1%
Bevölkerung mit EWG	4.856	50,7%	38,2%	33,7%
davon weiblich	2.259	46,5%	47,9%	48,5%
Wanderungssaldo	395	-	669	3.211
Wanderungsvolumen gesamt	3.293	343,92	165,49	176,87
Wanderungsvolumen Bevölkerung mit EWG	1.829	376,65	197,17	261,48
Wohngebäude gesamt	770	-	13.900	58.600
Ein- u. Zweifamilien-Häuser	110	15%	44%	57%
Mehrfamilien-Häuser (MFH) gesamt	660	85%	56%	43%
MFH mit 10 und mehr Wohnungen	70	11%	9%	9%
Wohnungen gesamt	4.520	-	57.700	200.400
Sozialwohnungen	310	5,5%	4,9%	6,1%
Soz.-vers.-pflichtig Beschäftigte gesamt	3.862	53,5%	57,8%	58,3%
Soz.-vers.-pflichtig Beschäftigte weiblich	1.666	49,8%	54,0%	54,2%
Arbeitslose gesamt	607	8,4%	7,5%	6,9%
Arbeitslose weiblich	287	8,6%	6,5%	6,2%
Bürgergeld gesamt	1.420	17,4%	14,7%	14,1%
Bürgergeld weiblich	720	19,1%	14,6%	14,2%
Bürgergeld 15 bis unter 65 Jahren gesamt	1.062	14,8%	12,8%	12,2%
Bürgergeld 15 bis unter 65 Jahren weiblich	551	16,9%	12,9%	12,4%
Bürgergeld unter 15 Jahren	358	36,9%	25,3%	23,6%
Bürgergeld unter 6 Jahren	406	32,8%	23,1%	22,8%
HH mit Kindern	620	10%	15%	17%
SGB II-Bedarfsgemeinschaften (BG) mit Kindern	206	33%	22%	20%
HH Alleinerziehender	160	26%	25%	24%
SGB II-BG Alleinerziehender	73	46%	41%	41%
HH kinderreicher Familien	100	17%	14%	14%
SGB II-BG kinderreicher Familien	64	62%	41%	38%
Grundsicherung im Alter gesamt	155	11,3%	7,1%	5,5%
Grundsicherung im Alter weiblich	82	10,1%	6,7%	5,3%
Betreuungsplätze für unter Dreijährige	40	22,5%	48,4%	47,6%
Betreuungsplätze für Drei- bis Sechsjährige	98	48,2%	91,1%	94,0%
Betreute Kinder im Offenen Ganzttag	246	53,9%	50,7%	49,2%
Index der Schulformempfehlungen	-	2,37	2,25	2,26
Hilfen zur Erziehung - familienbegleitend	19	1,3%	1,2%	1,0%
Hilfen zur Erziehung - familienersetzend	15	1,0%	1,1%	1,1%
Vorsorgeuntersuchung U 9	47	79,7%	87,2%	88,4%
Impfschutz gegen Masern	56	98,2%	98,2%	98,2%

# 13 Altenbochum

## Abweichung vom städt. Mittelwert in Prozent

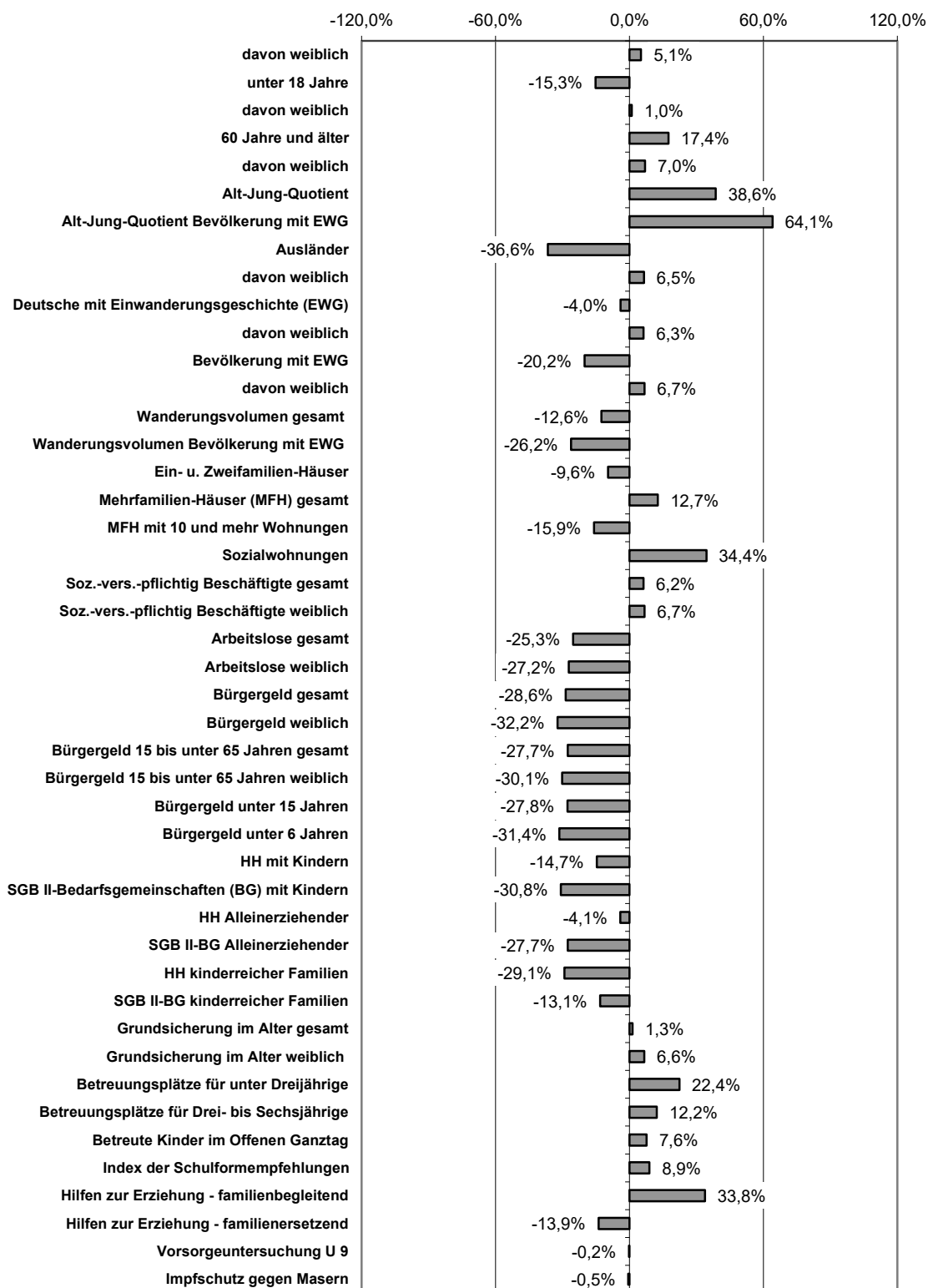



## Ortsteil Altenbochum

Statistischer Bezirk/Ortsteil	13/Altenbochum	Stadtbezirk I	Gesamtstadt
	Absolut		Vergleichswert
Fläche (km²)	3,1	-	32,6
Bevölkerungsdichte (Personen/km²)	3.826	-	3.212
Gesamtbevölkerung	11.959	-	104.642
davon weiblich	6.365	53,2%	49,9%
unter 18 Jahre	1.540	12,9%	14,2%
davon weiblich	751	48,8%	48,5%
60 Jahre und älter	4.088	34,2%	25,3%
davon weiblich	2.422	59,2%	55,8%
Alt-Jung-Quotient	265	-	178
Alt-Jung-Quotient Bevölkerung mit EWG	94	-	58
Ausländer	1.268	10,6%	19,8%
davon weiblich	646	50,9%	46,9%
Deutsche mit Einwanderungsgeschichte (EWG)	1.950	16,3%	18,4%
davon weiblich	1.019	52,3%	48,9%
Bevölkerung mit EWG	3.218	26,9%	38,2%
davon weiblich	1.665	51,7%	47,9%
Wanderungssaldo	133	-	669
Wanderungsvolumen gesamt	1.849	154,61	165,49
Wanderungsvolumen Bevölkerung mit EWG	621	192,98	197,17
Wohngebäude gesamt	1.800	-	13.900
Ein- u. Zweifamilien-Häuser	920	51%	44%
Mehrfamilien-Häuser (MFH) gesamt	880	49%	56%
MFH mit 10 und mehr Wohnungen	70	7%	9%
Wohnungen gesamt	6.690	-	57.700
Sozialwohnungen	1.380	8,2%	4,9%
Soz.-vers.-pflichtig Beschäftigte gesamt	4.576	61,9%	57,8%
Soz.-vers.-pflichtig Beschäftigte weiblich	2.182	57,8%	54,0%
Arbeitslose gesamt	381	5,2%	7,5%
Arbeitslose weiblich	171	4,5%	6,5%
Bürgergeld gesamt	856	10,0%	14,7%
Bürgergeld weiblich	440	9,6%	14,6%
Bürgergeld 15 bis unter 65 Jahren gesamt	644	8,8%	12,8%
Bürgergeld 15 bis unter 65 Jahren weiblich	342	8,7%	12,9%
Bürgergeld unter 15 Jahren	212	17,0%	25,3%
Bürgergeld unter 6 Jahren	550	15,6%	23,1%
HH mit Kindern	960	14%	15%
SGB II-Bedarfsgemeinschaften (BG) mit Kindern	135	14%	22%
HH Alleinerziehender	220	23%	25%
SGB II-BG Alleinerziehender	66	30%	41%
HH kinderreicher Familien	90	10%	14%
SGB II-BG kinderreicher Familien	31	33%	41%
Grundsicherung im Alter gesamt	178	5,6%	7,1%
Grundsicherung im Alter weiblich	110	5,7%	6,7%
Betreuungsplätze für unter Dreijährige	145	58,2%	48,4%
Betreuungsplätze für Drei- bis Sechsjährige	316	105,5%	91,1%
Betreute Kinder im Offenen Ganztage	267	53,0%	50,7%
Index der Schulformempfehlungen	-	2,46	2,25
Hilfen zur Erziehung - familienbegleitend	24	1,3%	1,2%
Hilfen zur Erziehung - familienersetzend	18	1,0%	1,1%
Vorsorgeuntersuchung U 9	75	88,2%	87,2%
Impfschutz gegen Masern	83	97,6%	98,2%

# 14 Südingenstadt

## Abweichung vom städt. Mittelwert in Prozent

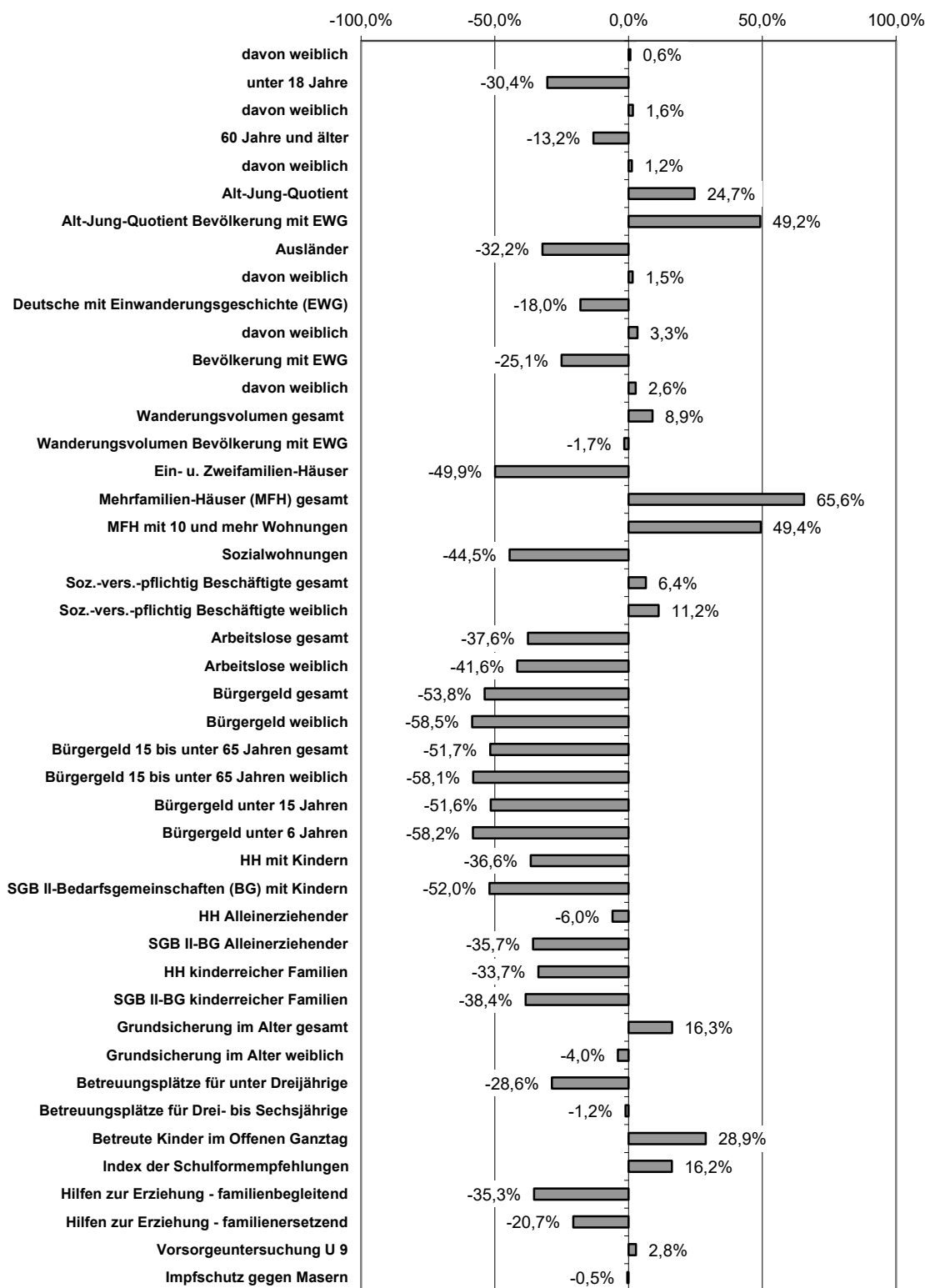

## Ortsteil Südinnenstadt

Statistischer Bezirk/Ortsteil	14/Südinnenstadt		Stadtbezirk I	Gesamtstadt
	Absolut			Vergleichswert
Fläche (km²)	2,7	-	32,6	145,4
Bevölkerungsdichte (Personen/km²)	6.408	-	3.212	2.565
Gesamtbevölkerung	17.272	-	104.642	373.673
davon weiblich	8.798	50,9%	49,9%	50,6%
unter 18 Jahre	1.828	10,6%	14,2%	15,2%
davon weiblich	897	49,1%	48,5%	48,3%
60 Jahre und älter	4.366	25,3%	25,3%	29,1%
davon weiblich	2.448	56,1%	55,8%	55,4%
Alt-Jung-Quotient	239	-	178	192
Alt-Jung-Quotient Bevölkerung mit EWG	85	-	58	57
Ausländer	1.958	11,3%	19,8%	16,7%
davon weiblich	951	48,6%	46,9%	47,8%
Deutsche mit Einwanderungsgeschichte (EWG)	2.405	13,9%	18,4%	17,0%
davon weiblich	1.221	50,8%	48,9%	49,1%
Bevölkerung mit EWG	4.363	25,3%	38,2%	33,7%
davon weiblich	2.172	49,8%	47,9%	48,5%
Wanderungssaldo	-77	-	669	3.211
Wanderungsvolumen gesamt	3.327	192,62	165,49	176,87
Wanderungsvolumen Bevölkerung mit EWG	1.122	257,16	197,17	261,48
Wohngebäude gesamt	2.000	-	13.900	58.600
Ein- u. Zweifamilien-Häuser	570	28%	44%	57%
Mehrfamilien-Häuser (MFH) gesamt	1.430	72%	56%	43%
MFH mit 10 und mehr Wohnungen	190	13%	9%	9%
Wohnungen gesamt	10.260	-	57.700	200.400
Sozialwohnungen	1.570	3,4%	4,9%	6,1%
Soz.-vers.-pflichtig Beschäftigte gesamt	7.638	62,0%	57,8%	58,3%
Soz.-vers.-pflichtig Beschäftigte weiblich	3.665	60,3%	54,0%	54,2%
Arbeitslose gesamt	530	4,3%	7,5%	6,9%
Arbeitslose weiblich	221	3,6%	6,5%	6,2%
Bürgergeld gesamt	917	6,5%	14,7%	14,1%
Bürgergeld weiblich	400	5,9%	14,6%	14,2%
Bürgergeld 15 bis unter 65 Jahren gesamt	742	5,9%	12,8%	12,2%
Bürgergeld 15 bis unter 65 Jahren weiblich	320	5,2%	12,9%	12,4%
Bürgergeld unter 15 Jahren	175	11,4%	25,3%	23,6%
Bürgergeld unter 6 Jahren	692	9,5%	23,1%	22,8%
HH mit Kindern	1.170	11%	15%	17%
SGB II-Bedarfsgemeinschaften (BG) mit Kindern	114	10%	22%	20%
HH Alleinerziehender	270	23%	25%	24%
SGB II-BG Alleinerziehender	70	26%	41%	41%
HH kinderreicher Familien	110	9%	14%	14%
SGB II-BG kinderreicher Familien	25	23%	41%	38%
Grundsicherung im Alter gesamt	210	6,4%	7,1%	5,5%
Grundsicherung im Alter weiblich	97	5,1%	6,7%	5,3%
Betreuungsplätze für unter Dreijährige	128	34,0%	48,4%	47,6%
Betreuungsplätze für Drei- bis Sechsjährige	311	92,9%	91,1%	94,0%
Betreute Kinder im Offenen Ganzttag	392	63,4%	50,7%	49,2%
Index der Schulformempfehlungen	-	2,62	2,25	2,26
Hilfen zur Erziehung - familienbegleitend	14	0,6%	1,2%	1,0%
Hilfen zur Erziehung - familienersetzend	20	0,9%	1,1%	1,1%
Vorsorgeuntersuchung U 9	80	90,9%	87,2%	88,4%
Impfschutz gegen Masern	85	97,7%	98,2%	98,2%

# 15 Kruppwerke

## Abweichung vom städt. Mittelwert in Prozent

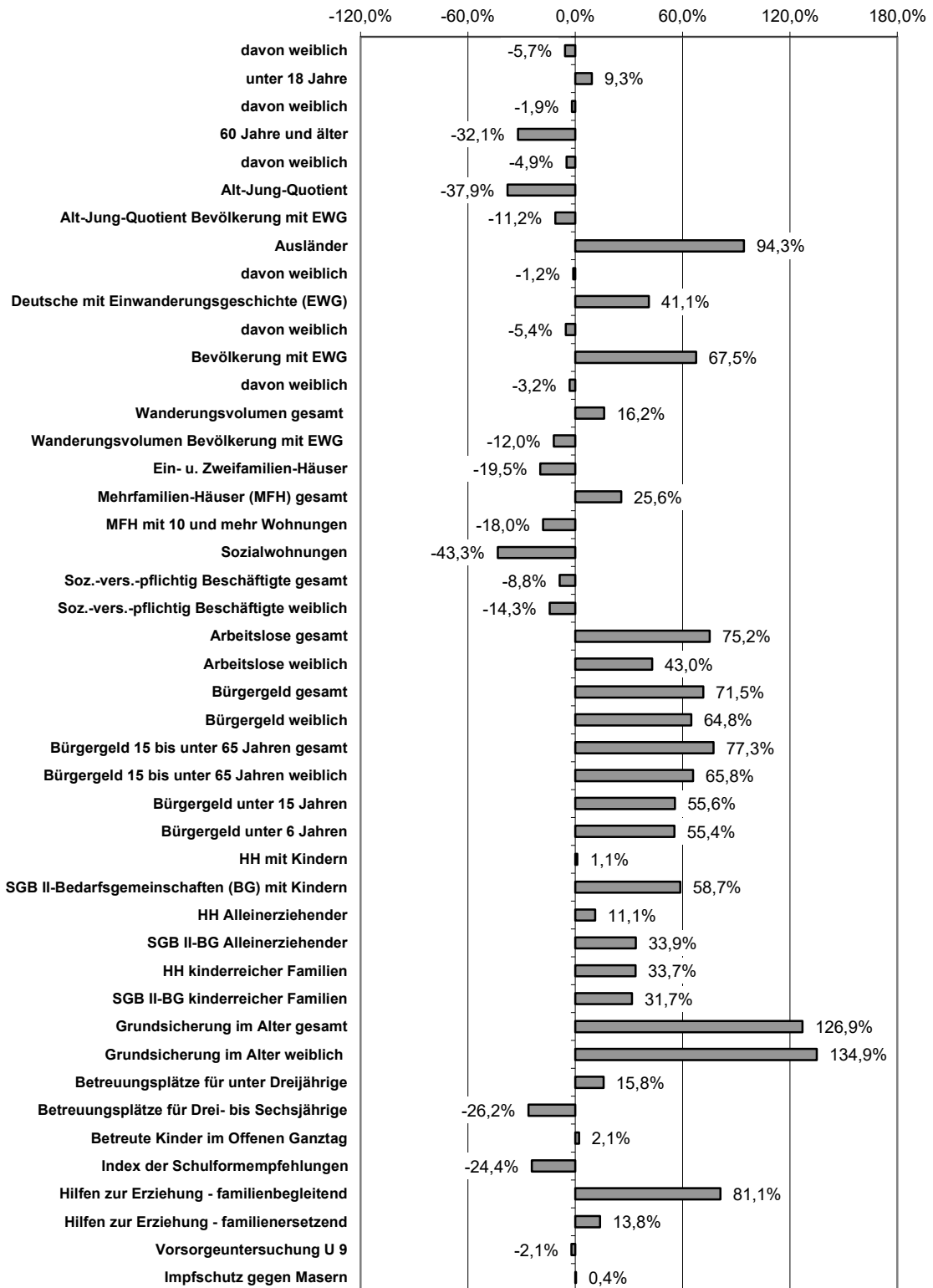

# Ortsteil Kruppwerke

Statistischer Bezirk/Ortsteil	15/Kruppwerke	Stadtbezirk I	Gesamtstadt
	Absolut		Vergleichswert
Fläche (km²)	6,5	-	32,6
Bevölkerungsdichte (Personen/km²)	2.399	-	3.212
Gesamtbevölkerung	15.618	-	104.642
davon weiblich	7.457	47,7%	49,9%
unter 18 Jahre	2.595	16,6%	14,2%
davon weiblich	1.229	47,4%	48,5%
60 Jahre und älter	3.089	19,8%	25,3%
davon weiblich	1.627	52,7%	55,8%
Alt-Jung-Quotient	119	-	178
Alt-Jung-Quotient Bevölkerung mit EWG	51	-	58
Ausländer	5.077	32,5%	19,8%
davon weiblich	2.399	47,3%	46,9%
Deutsche mit Einwanderungsgeschichte (EWG)	3.741	24,0%	18,4%
davon weiblich	1.740	46,5%	48,9%
Bevölkerung mit EWG	8.818	56,5%	38,2%
davon weiblich	4.139	46,9%	47,9%
Wanderungssaldo	89	-	669
Wanderungsvolumen gesamt	3.209	205,47	165,49
Wanderungsvolumen Bevölkerung mit EWG	2.030	230,21	197,17
Wohngebäude gesamt	2.040	-	13.900
Ein- u. Zweifamilien-Häuser	930	46%	44%
Mehrfamilien-Häuser (MFH) gesamt	1.110	54%	56%
MFH mit 10 und mehr Wohnungen	80	7%	9%
Wohnungen gesamt	8.290	-	57.700
Sozialwohnungen	1.160	3,5%	4,9%
Soz.-vers.-pflichtig Beschäftigte gesamt	5.895	53,2%	57,8%
Soz.-vers.-pflichtig Beschäftigte weiblich	2.385	46,5%	54,0%
Arbeitslose gesamt	1.340	12,1%	7,5%
Arbeitslose weiblich	457	8,9%	6,5%
Bürgergeld gesamt	3.309	24,1%	14,7%
Bürgergeld weiblich	1.514	23,4%	14,6%
Bürgergeld 15 bis unter 65 Jahren gesamt	2.431	21,6%	12,8%
Bürgergeld 15 bis unter 65 Jahren weiblich	1.099	20,6%	12,9%
Bürgergeld unter 15 Jahren	878	36,7%	25,3%
Bürgergeld unter 6 Jahren	968	35,4%	23,1%
HH mit Kindern	1.450	17%	15%
SGB II-Bedarfsgemeinschaften (BG) mit Kindern	468	32%	22%
HH Alleinerziehender	390	27%	25%
SGB II-BG Alleinerziehender	214	55%	41%
HH kinderreicher Familien	270	18%	14%
SGB II-BG kinderreicher Familien	134	50%	41%
Grundsicherung im Alter gesamt	284	12,5%	7,1%
Grundsicherung im Alter weiblich	157	12,5%	6,7%
Betreuungsplätze für unter Dreijährige	233	55,1%	48,4%
Betreuungsplätze für Drei- bis Sechsjährige	367	69,4%	91,1%
Betreute Kinder im Offenen Ganzttag	105	50,2%	50,7%
Index der Schulformempfehlungen	-	1,71	2,25
Hilfen zur Erziehung - familienbegleitend	56	1,8%	1,2%
Hilfen zur Erziehung - familienersetzend	41	1,3%	1,1%
Vorsorgeuntersuchung U 9	116	86,6%	87,2%
Impfschutz gegen Masern	133	98,5%	98,2%

# 16 Hamme

## Abweichung vom städt. Mittelwert in Prozent

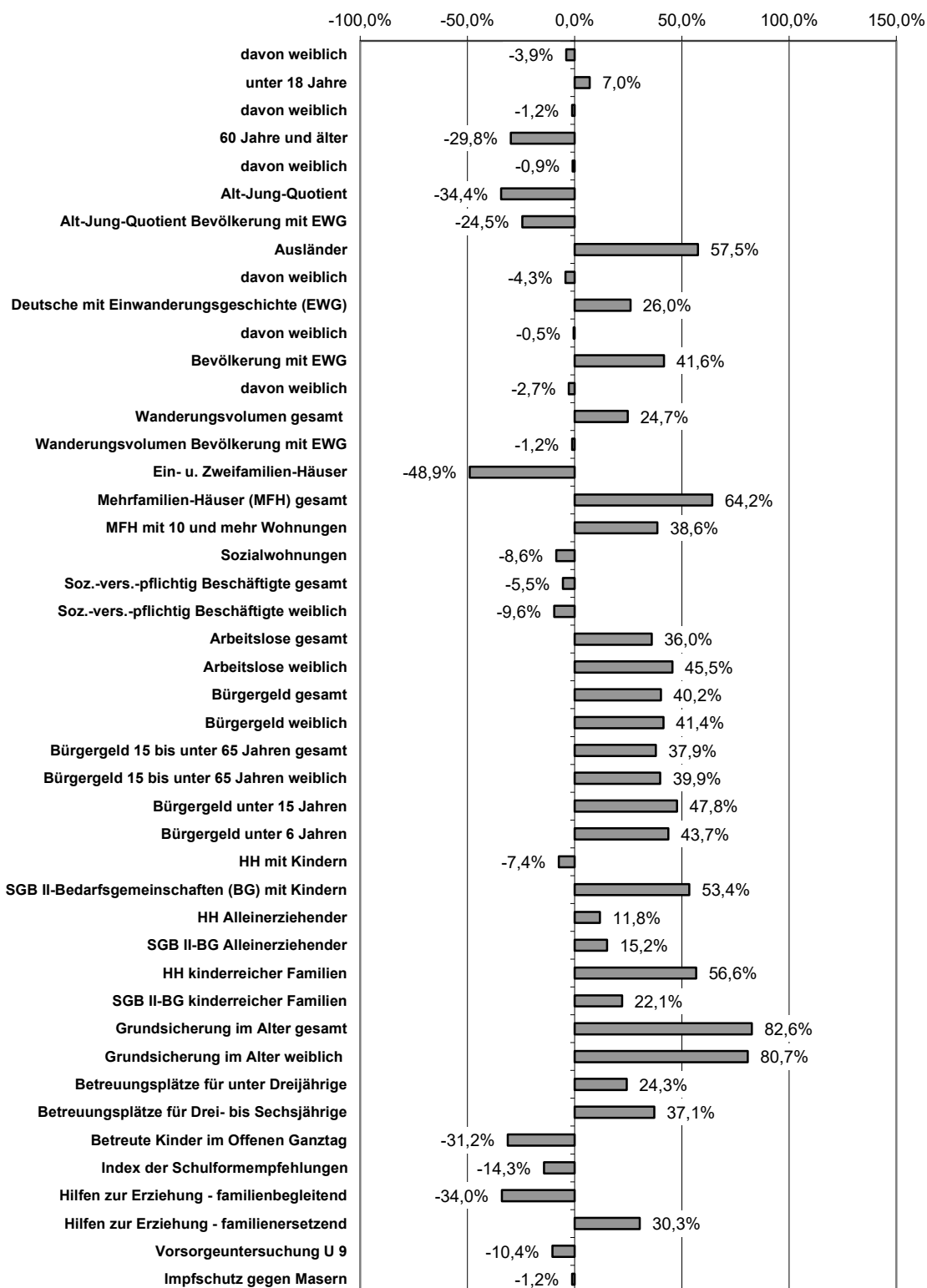

## Ortsteil Hamme

Statistischer Bezirk/Ortsteil	16/Hamme	Stadtbezirk I	Gesamtstadt
	Absolut		Vergleichswert
Fläche (km²)	3,9	-	32,6
Bevölkerungsdichte (Personen/km²)	4.052	-	3.212
Gesamtbevölkerung	15.765	-	104.642
davon weiblich	7.669	48,6%	49,9%
unter 18 Jahre	2.564	16,3%	14,2%
davon weiblich	1.223	47,7%	48,5%
60 Jahre und älter	3.224	20,5%	25,3%
davon weiblich	1.769	54,9%	55,8%
Alt-Jung-Quotient	126	-	178
Alt-Jung-Quotient Bevölkerung mit EWG	43	-	58
Ausländer	4.154	26,3%	19,8%
davon weiblich	1.902	45,8%	46,9%
Deutsche mit Einwanderungsgeschichte (EWG)	3.373	21,4%	18,4%
davon weiblich	1.649	48,9%	48,9%
Bevölkerung mit EWG	7.527	47,7%	38,2%
davon weiblich	3.551	47,2%	47,9%
Wanderungssaldo	-141	-	669
Wanderungsvolumen gesamt	3.477	220,55	165,49
Wanderungsvolumen Bevölkerung mit EWG	1.945	258,40	197,17
Wohngebäude gesamt	1.670	-	13.900
Ein- u. Zweifamilien-Häuser	490	29%	44%
Mehrfamilien-Häuser (MFH) gesamt	1.190	71%	56%
MFH mit 10 und mehr Wohnungen	150	12%	9%
Wohnungen gesamt	8.840	-	57.700
Sozialwohnungen	1.170	5,6%	4,9%
Soz.-vers.-pflichtig Beschäftigte gesamt	6.168	55,1%	57,8%
Soz.-vers.-pflichtig Beschäftigte weiblich	2.596	49,0%	54,0%
Arbeitslose gesamt	1.051	9,4%	7,5%
Arbeitslose weiblich	480	9,1%	6,5%
Bürgergeld gesamt	2.765	19,7%	14,7%
Bürgergeld weiblich	1.364	20,1%	14,6%
Bürgergeld 15 bis unter 65 Jahren gesamt	1.950	16,8%	12,8%
Bürgergeld 15 bis unter 65 Jahren weiblich	978	17,4%	12,9%
Bürgergeld unter 15 Jahren	815	34,9%	25,3%
Bürgergeld unter 6 Jahren	873	32,8%	23,1%
HH mit Kindern	1.390	16%	15%
SGB II-Bedarfsgemeinschaften (BG) mit Kindern	432	31%	22%
HH Alleinerziehender	370	27%	25%
SGB II-BG Alleinerziehender	177	47%	41%
HH kinderreicher Familien	300	22%	14%
SGB II-BG kinderreicher Familien	139	46%	41%
Grundsicherung im Alter gesamt	236	10,0%	7,1%
Grundsicherung im Alter weiblich	128	9,6%	6,7%
Betreuungsplätze für unter Dreijährige	251	59,1%	48,4%
Betreuungsplätze für Drei- bis Sechsjährige	609	128,9%	91,1%
Betreute Kinder im Offenen Ganzttag	189	33,9%	50,7%
Index der Schulformempfehlungen	-	1,93	2,25
Hilfen zur Erziehung - familienbegleitend	20	0,6%	1,2%
Hilfen zur Erziehung - familienersetzend	46	1,5%	1,1%
Vorsorgeuntersuchung U 9	107	79,3%	87,2%
Impfschutz gegen Masern	129	97,0%	98,2%

# 17 Hordel

Abweichung vom städt. Mittelwert in Prozent

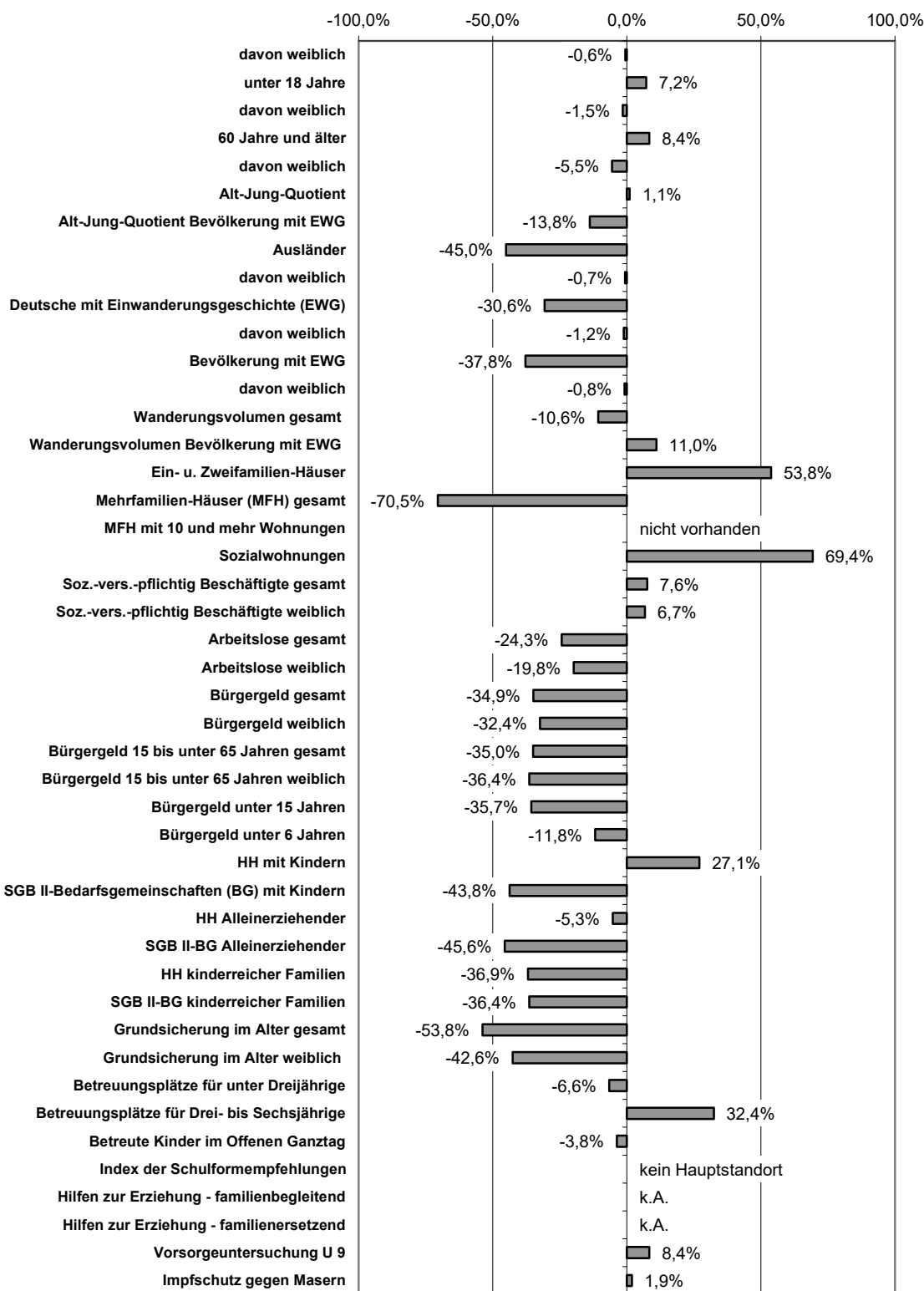



# Ortsteil Hordel

Statistischer Bezirk/Ortsteil	17/Hordel	Stadtbezirk I	Gesamtstadt
	Absolut	Vergleichswert	
Fläche (km²)	2,3	-	32,6
Bevölkerungsdichte (Personen/km²)	1.386	-	3.212
Gesamtbevölkerung	3.252	-	104.642
davon weiblich	1.636	50,3%	49,9%
unter 18 Jahre	530	16,3%	14,2%
davon weiblich	252	47,5%	48,5%
60 Jahre und älter	1.026	31,5%	25,3%
davon weiblich	537	52,3%	55,8%
Alt-Jung-Quotient	194	-	178
Alt-Jung-Quotient Bevölkerung mit EWG	49	-	58
Ausländer	299	9,2%	19,8%
davon weiblich	142	47,5%	46,9%
Deutsche mit Einwanderungsgeschichte (EWG)	383	11,8%	18,4%
davon weiblich	186	48,6%	48,9%
Bevölkerung mit EWG	682	21,0%	38,2%
davon weiblich	328	48,1%	47,9%
Wanderungssaldo	18	-	669
Wanderungsvolumen gesamt	514	158,06	165,49
Wanderungsvolumen Bevölkerung mit EWG	198	290,32	197,17
Wohngebäude gesamt	950	-	13.900
Ein- u. Zweifamilien-Häuser	830	87%	44%
Mehrfamilien-Häuser (MFH) gesamt	120	13%	56%
MFH mit 10 und mehr Wohnungen	-	-	9%
Wohnungen gesamt	1.600	-	57.700
Sozialwohnungen	830	10,4%	4,9%
Soz.-vers.-pflichtig Beschäftigte gesamt	1.321	62,7%	57,8%
Soz.-vers.-pflichtig Beschäftigte weiblich	614	57,9%	54,0%
Arbeitslose gesamt	110	5,2%	7,5%
Arbeitslose weiblich	53	5,0%	6,5%
Bürgergeld gesamt	245	9,2%	14,7%
Bürgergeld weiblich	127	9,6%	14,6%
Bürgergeld 15 bis unter 65 Jahren gesamt	165	7,9%	12,8%
Bürgergeld 15 bis unter 65 Jahren weiblich	84	7,9%	12,9%
Bürgergeld unter 15 Jahren	80	15,2%	25,3%
Bürgergeld unter 6 Jahren	184	20,1%	23,1%
HH mit Kindern	330	21%	15%
SGB II-Bedarfsgemeinschaften (BG) mit Kindern	38	11%	22%
HH Alleinerziehender	80	23%	25%
SGB II-BG Alleinerziehender	17	22%	41%
HH kinderreicher Familien	30	9%	14%
SGB II-BG kinderreicher Familien	7	24%	41%
Grundsicherung im Alter gesamt	18	2,5%	7,1%
Grundsicherung im Alter weiblich	11	3,1%	6,7%
Betreuungsplätze für unter Dreijährige	35	44,4%	48,4%
Betreuungsplätze für Drei- bis Sechsjährige	107	124,5%	91,1%
Betreute Kinder im Offenen Ganztage	90	47,4%	50,7%
Index der Schulformempfehlungen	k.A.	k. A.	2,25
Hilfen zur Erziehung - familienbegleitend	k.A.	k. A.	1,2%
Hilfen zur Erziehung - familienersetzend	k.A.	k. A.	1,1%
Vorsorgeuntersuchung U 9	23	95,8%	87,2%
Impfschutz gegen Masern	25	100,0%	98,2%

# 18 Hofstede

## Abweichung vom städt. Mittelwert in Prozent

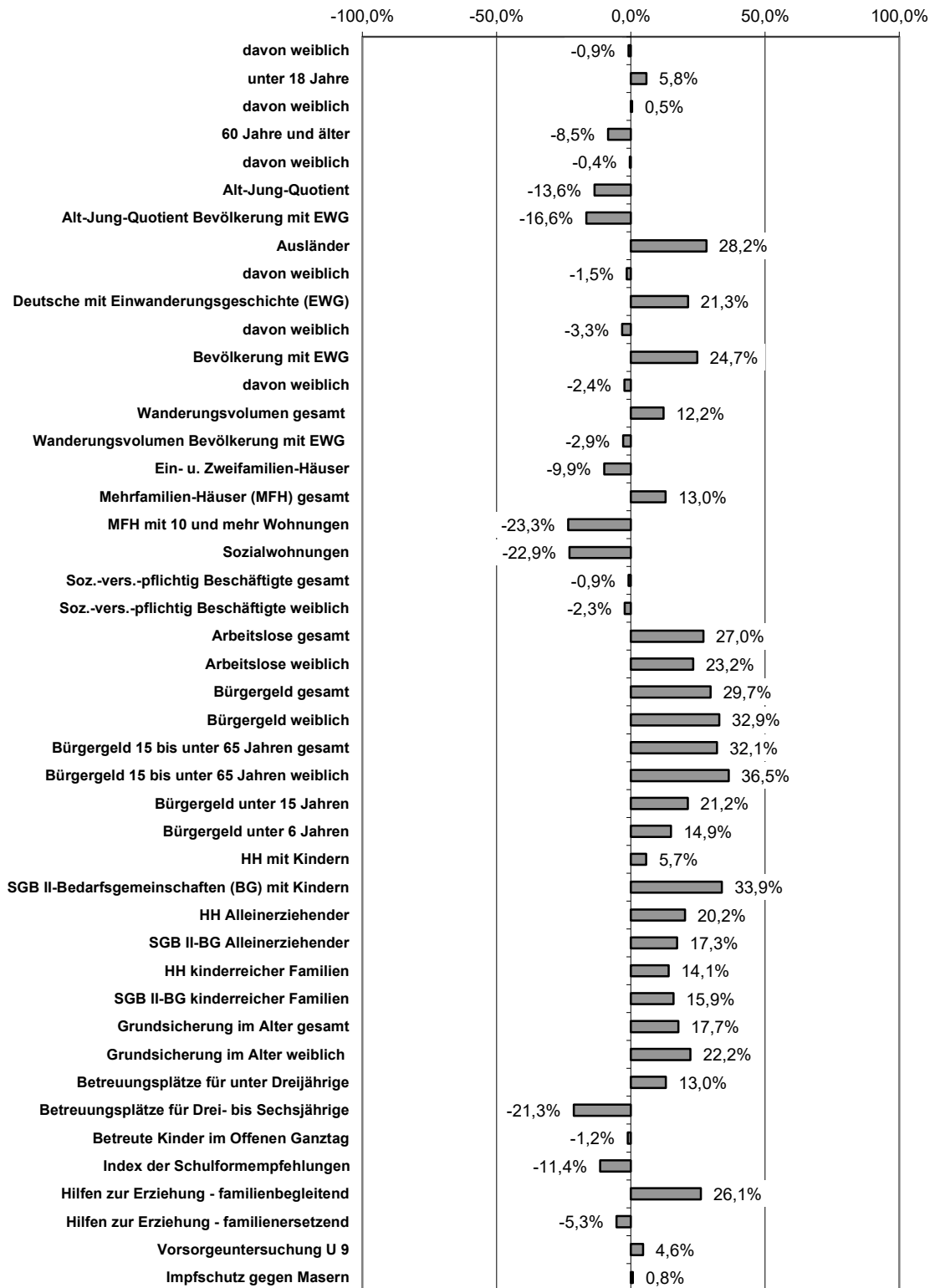

# Ortsteil Hofstede

Statistischer Bezirk/Ortsteil	18/Hofstede	Stadtbezirk I	Gesamtstadt
	Absolut	Vergleichswert	
Fläche (km²)	3,2	-	32,6
Bevölkerungsdichte (Personen/km²)	3.150	-	3.212
<b>Gesamtbevölkerung</b>	<b>10.202</b>	-	<b>104.642</b>
davon weiblich	5.117	50,2%	49,9%
unter 18 Jahre	1.641	16,1%	14,2%
davon weiblich	796	48,5%	48,5%
60 Jahre und älter	2.717	26,6%	25,3%
davon weiblich	1.499	55,2%	55,8%
Alt-Jung-Quotient	166	-	178
Alt-Jung-Quotient Bevölkerung mit EWG	48	-	58
Ausländer	2.188	21,4%	19,8%
davon weiblich	1.031	47,1%	46,9%
Deutsche mit Einwanderungsgeschichte (EWG)	2.101	20,6%	18,4%
davon weiblich	999	47,5%	48,9%
Bevölkerung mit EWG	4.289	42,0%	38,2%
davon weiblich	2.030	47,3%	47,9%
Wanderungssaldo	130	-	669
Wanderungsvolumen gesamt	2.024	198,39	165,49
Wanderungsvolumen Bevölkerung mit EWG	1.089	253,91	197,17
Wohngebäude gesamt	1.490	-	13.900
Ein- u. Zweifamilien-Häuser	760	51%	44%
Mehrfamilien-Häuser (MFH) gesamt	730	49%	56%
MFH mit 10 und mehr Wohnungen	50	7%	9%
Wohnungen gesamt	5.460	-	57.700
Sozialwohnungen	1.100	4,7%	4,9%
Soz.-vers.-pflichtig Beschäftigte gesamt	3.922	57,8%	57,8%
Soz.-vers.-pflichtig Beschäftigte weiblich	1.754	53,0%	54,0%
Arbeitslose gesamt	595	8,8%	7,5%
Arbeitslose weiblich	254	7,7%	6,5%
Bürgergeld gesamt	1.393	18,2%	14,7%
Bürgergeld weiblich	694	18,9%	14,6%
Bürgergeld 15 bis unter 65 Jahren gesamt	1.025	16,1%	12,8%
Bürgergeld 15 bis unter 65 Jahren weiblich	515	17,0%	12,9%
Bürgergeld unter 15 Jahren	368	28,6%	25,3%
Bürgergeld unter 6 Jahren	565	26,2%	23,1%
HH mit Kindern	950	18%	15%
SGB II-Bedarfsgemeinschaften (BG) mit Kindern	259	27%	22%
HH Alleinerziehender	280	29%	25%
SGB II-BG Alleinerziehender	133	48%	41%
HH kinderreicher Familien	150	16%	14%
SGB II-BG kinderreicher Familien	66	44%	41%
Grundsicherung im Alter gesamt	129	6,5%	7,1%
Grundsicherung im Alter weiblich	73	6,5%	6,7%
Betreuungsplätze für unter Dreijährige	126	53,8%	48,4%
Betreuungsplätze für Drei- bis Sechsjährige	222	74,0%	91,1%
Betreute Kinder im Offenen Ganztag	125	48,6%	50,7%
Index der Schulformempfehlungen	-	2,00	2,25
Hilfen zur Erziehung - familienbegleitend	24	1,2%	1,2%
Hilfen zur Erziehung - familienersetzend	21	1,1%	1,1%
Vorsorgeuntersuchung U 9	86	92,5%	87,2%
Impfschutz gegen Masern	92	98,9%	98,2%

# 19 Riemke

## Abweichung vom städt. Mittelwert in Prozent

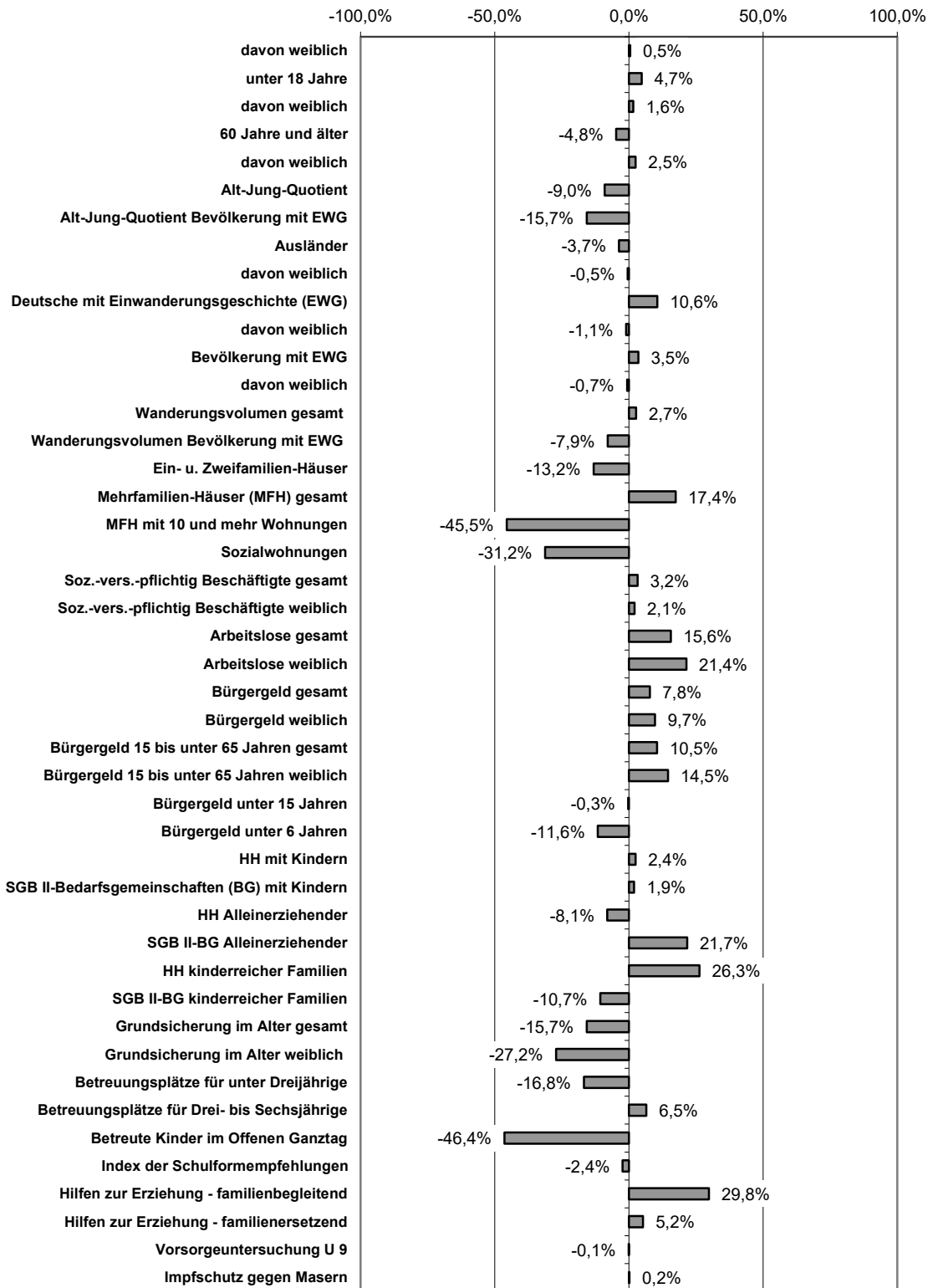

## Ortsteil Riemke

Statistischer Bezirk/Ortsteil	19/Riemke	Stadtbezirk I	Gesamtstadt
	Absolut	Vergleichswert	
Fläche (km²)	3,8	-	32,6
Bevölkerungsdichte (Personen/km²)	1.965	-	3.212
Gesamtbevölkerung	7.534	-	104.642
davon weiblich	3.832	50,9%	49,9%
unter 18 Jahre	1.199	15,9%	14,2%
davon weiblich	588	49,0%	48,5%
60 Jahre und älter	2.089	27,7%	25,3%
davon weiblich	1.186	56,8%	55,8%
Alt-Jung-Quotient	174	-	178
Alt-Jung-Quotient Bevölkerung mit EWG	48	-	58
Ausländer	1.214	16,1%	19,8%
davon weiblich	578	47,6%	46,9%
Deutsche mit Einwanderungsgeschichte (EWG)	1.415	18,8%	18,4%
davon weiblich	688	48,6%	48,9%
Bevölkerung mit EWG	2.629	34,9%	38,2%
davon weiblich	1.266	48,2%	47,9%
Wanderungssaldo	32	-	669
Wanderungsvolumen gesamt	1.368	181,58	165,49
Wanderungsvolumen Bevölkerung mit EWG	633	240,78	197,17
Wohngebäude gesamt	1.230	-	13.900
Ein- u. Zweifamilien-Häuser	610	49%	44%
Mehrfamilien-Häuser (MFH) gesamt	630	51%	56%
MFH mit 10 und mehr Wohnungen	30	5%	9%
Wohnungen gesamt	4.320	-	57.700
Sozialwohnungen	970	4,2%	4,9%
Soz.-vers.-pflichtig Beschäftigte gesamt	2.971	60,1%	57,8%
Soz.-vers.-pflichtig Beschäftigte weiblich	1.332	55,3%	54,0%
Arbeitslose gesamt	394	8,0%	7,5%
Arbeitslose weiblich	182	7,6%	6,5%
Bürgergeld gesamt	947	15,1%	14,7%
Bürgergeld weiblich	486	15,6%	14,6%
Bürgergeld 15 bis unter 65 Jahren gesamt	670	13,5%	12,8%
Bürgergeld 15 bis unter 65 Jahren weiblich	348	14,3%	12,9%
Bürgergeld unter 15 Jahren	277	23,5%	25,3%
Bürgergeld unter 6 Jahren	392	20,2%	23,1%
HH mit Kindern	680	17%	15%
SGB II-Bedarfsgemeinschaften (BG) mit Kindern	140	21%	22%
HH Alleinerziehender	150	22%	25%
SGB II-BG Alleinerziehender	75	50%	41%
HH kinderreicher Familien	120	17%	14%
SGB II-BG kinderreicher Familien	40	34%	41%
Grundsicherung im Alter gesamt	73	4,6%	7,1%
Grundsicherung im Alter weiblich	36	3,9%	6,7%
Betreuungsplätze für unter Dreijährige	80	39,6%	48,4%
Betreuungsplätze für Drei- bis Sechsjährige	201	100,1%	91,1%
Betreute Kinder im Offenen Ganztage	80	26,4%	50,7%
Index der Schulformempfehlungen	-	2,20	2,25
Hilfen zur Erziehung - familienbegleitend	18	1,3%	1,2%
Hilfen zur Erziehung - familienersetzend	17	1,2%	1,1%
Vorsorgeuntersuchung U 9	53	88,3%	87,2%
Impfschutz gegen Masern	61	98,4%	98,2%

## Stadtbezirk 2 Wattenscheid

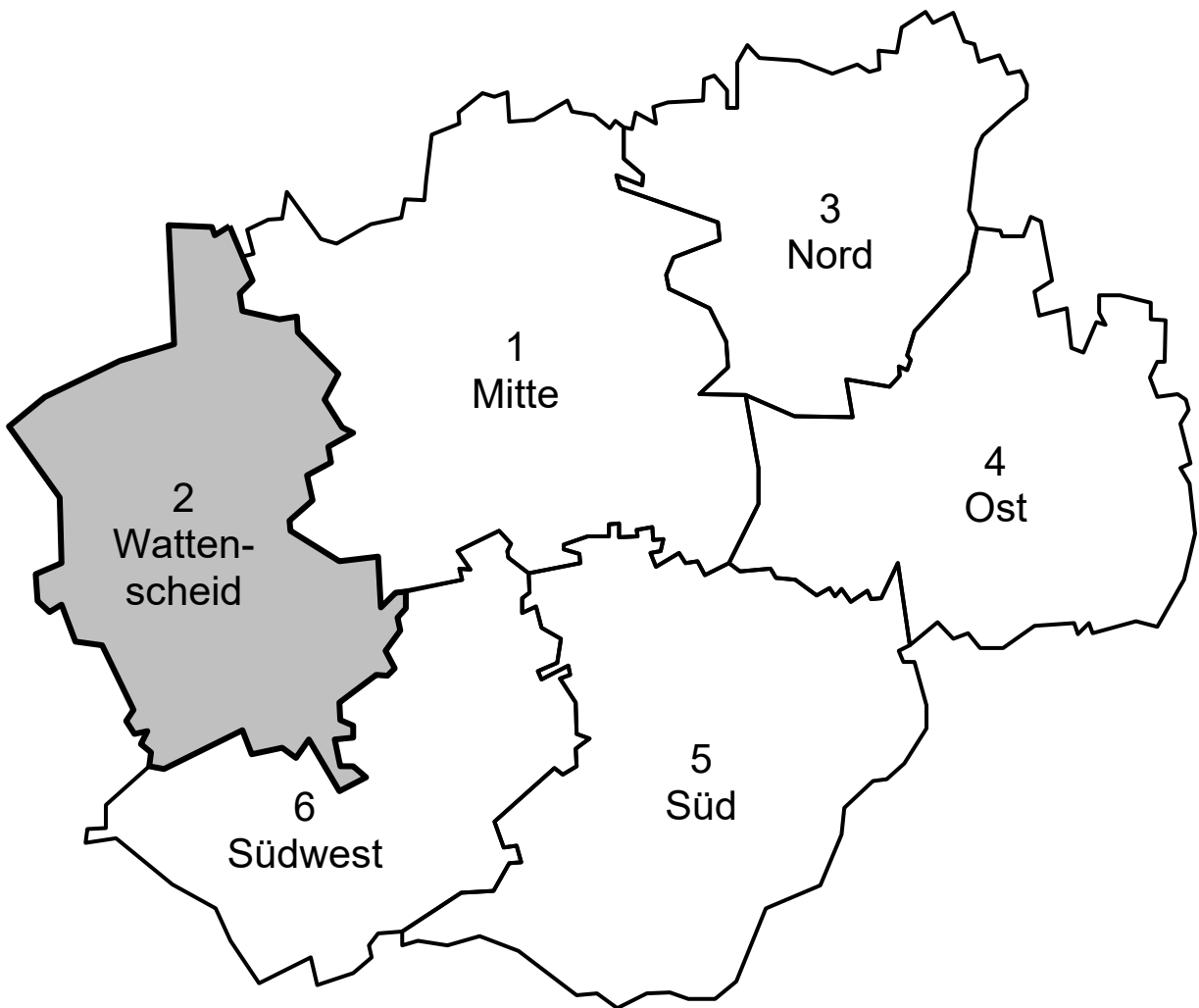

# Stadtbezirk Bochum-Wattenscheid



Bevölkerungszahl:  
73.680

Bevölkerungsdichte:  
3.075 Ew. / km<sup>2</sup>

## Wohngebäudestruktur

Anteil an allen Wohngebäuden / Wohneinheiten



## Altersstruktur

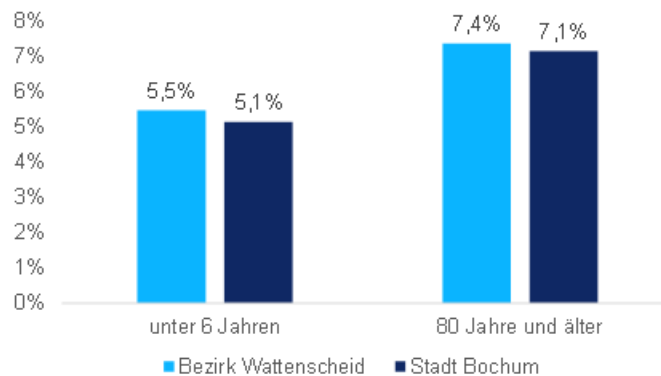

## Bevölkerung mit Einwanderungsgeschichte



# Ortsteil Günnigfeld

## 24 Günnigfeld

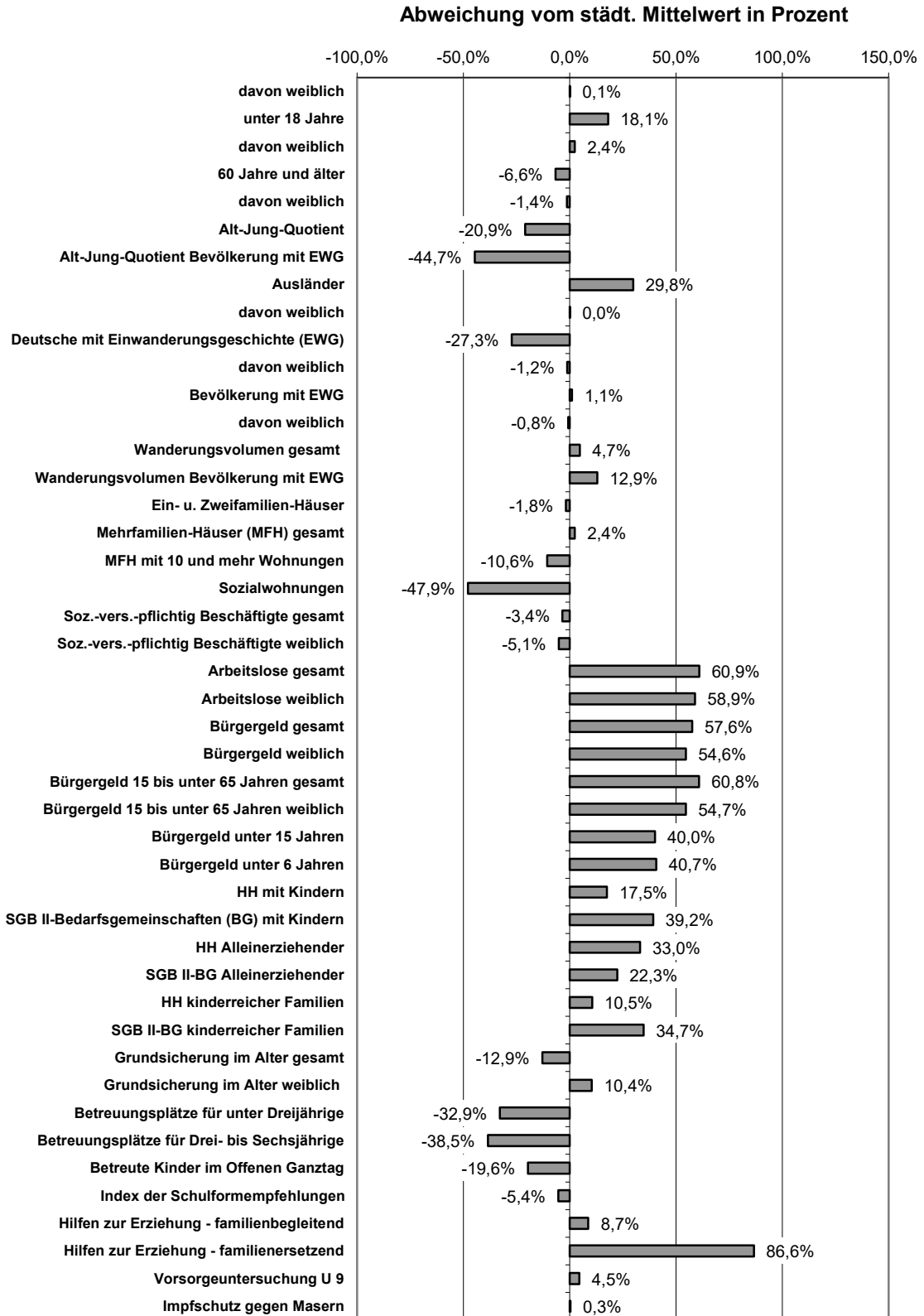



# Ortsteil Günnigfeld

Statistischer Bezirk/Ortsteil	24/Günnigfeld		Stadtbezirk II	Gesamtstadt
	Absolut		Vergleichswert	
Fläche (km²)	1,7	-	23,9	145,4
Bevölkerungsdichte (Personen/km²)	3.430	-	3.075	2.565
Gesamtbevölkerung	5.685	-	73.680	373.673
davon weiblich	2.880	50,7%	50,7%	50,6%
unter 18 Jahre	1.020	17,9%	16,6%	15,2%
davon weiblich	504	49,4%	47,9%	48,3%
60 Jahre und älter	1.545	27,2%	30,4%	29,1%
davon weiblich	844	54,6%	55,3%	55,4%
Alt-Jung-Quotient	151	-	184	192
Alt-Jung-Quotient Bevölkerung mit EWG	32	-	45	57
Ausländer	1.235	21,7%	18,3%	16,7%
davon weiblich	591	47,9%	48,1%	47,8%
Deutsche mit Einwanderungsgeschichte (EWG)	702	12,3%	15,9%	17,0%
davon weiblich	341	48,6%	48,6%	49,1%
Bevölkerung mit EWG	1.937	34,1%	34,1%	33,7%
davon weiblich	932	48,1%	48,4%	48,5%
Wanderungssaldo	-33	-	757	3.211
Wanderungsvolumen gesamt	1.053	185,22	127,54	176,87
Wanderungsvolumen Bevölkerung mit EWG	572	295,30	196,33	261,48
Wohngebäude gesamt	950	-	11.300	58.600
Ein- u. Zweifamilien-Häuser	530	56%	54%	57%
Mehrfamilien-Häuser (MFH) gesamt	420	44%	46%	43%
MFH mit 10 und mehr Wohnungen	30	8%	11%	9%
Wohnungen gesamt	3.320	-	41.200	200.400
Sozialwohnungen	840	3,2%	4,9%	6,1%
Soz.-vers.-pflichtig Beschäftigte gesamt	2.094	56,3%	57,9%	58,3%
Soz.-vers.-pflichtig Beschäftigte weiblich	941	51,4%	53,1%	54,2%
Arbeitslose gesamt	413	11,1%	8,9%	6,9%
Arbeitslose weiblich	181	9,9%	8,1%	6,2%
Bürgergeld gesamt	1.049	22,1%	18,7%	14,1%
Bürgergeld weiblich	518	21,9%	19,1%	14,2%
Bürgergeld 15 bis unter 65 Jahren gesamt	740	19,6%	16,2%	12,2%
Bürgergeld 15 bis unter 65 Jahren weiblich	363	19,2%	16,6%	12,4%
Bürgergeld unter 15 Jahren	309	33,1%	30,1%	23,6%
Bürgergeld unter 6 Jahren	318	32,1%	29,1%	22,8%
HH mit Kindern	580	20%	18%	17%
SGB II-Bedarfsgemeinschaften (BG) mit Kindern	163	28%	26%	20%
HH Alleinerziehender	190	32%	27%	24%
SGB II-BG Alleinerziehender	93	50%	47%	41%
HH kinderreicher Familien	90	15%	15%	14%
SGB II-BG kinderreicher Familien	45	51%	44%	38%
Grundsicherung im Alter gesamt	52	4,8%	4,8%	5,5%
Grundsicherung im Alter weiblich	36	5,9%	4,9%	5,3%
Betreuungsplätze für unter Dreijährige	46	31,9%	41,5%	47,6%
Betreuungsplätze für Drei- bis Sechsjährige	104	57,8%	98,4%	94,0%
Betreute Kinder im Offenen Ganzttag	125	39,6%	37,7%	49,2%
Index der Schulformempfehlungen	-	2,14	2,14	2,26
Hilfen zur Erziehung - familienbegleitend	13	1,1%	0,8%	1,0%
Hilfen zur Erziehung - familienersetzend	26	2,1%	1,5%	1,1%
Vorsorgeuntersuchung U 9	61	92,4%	90,7%	88,4%
Impfschutz gegen Masern	64	98,5%	98,6%	98,2%

## 25 Wattenscheid-Mitte

### Abweichung vom städt. Mittelwert in Prozent

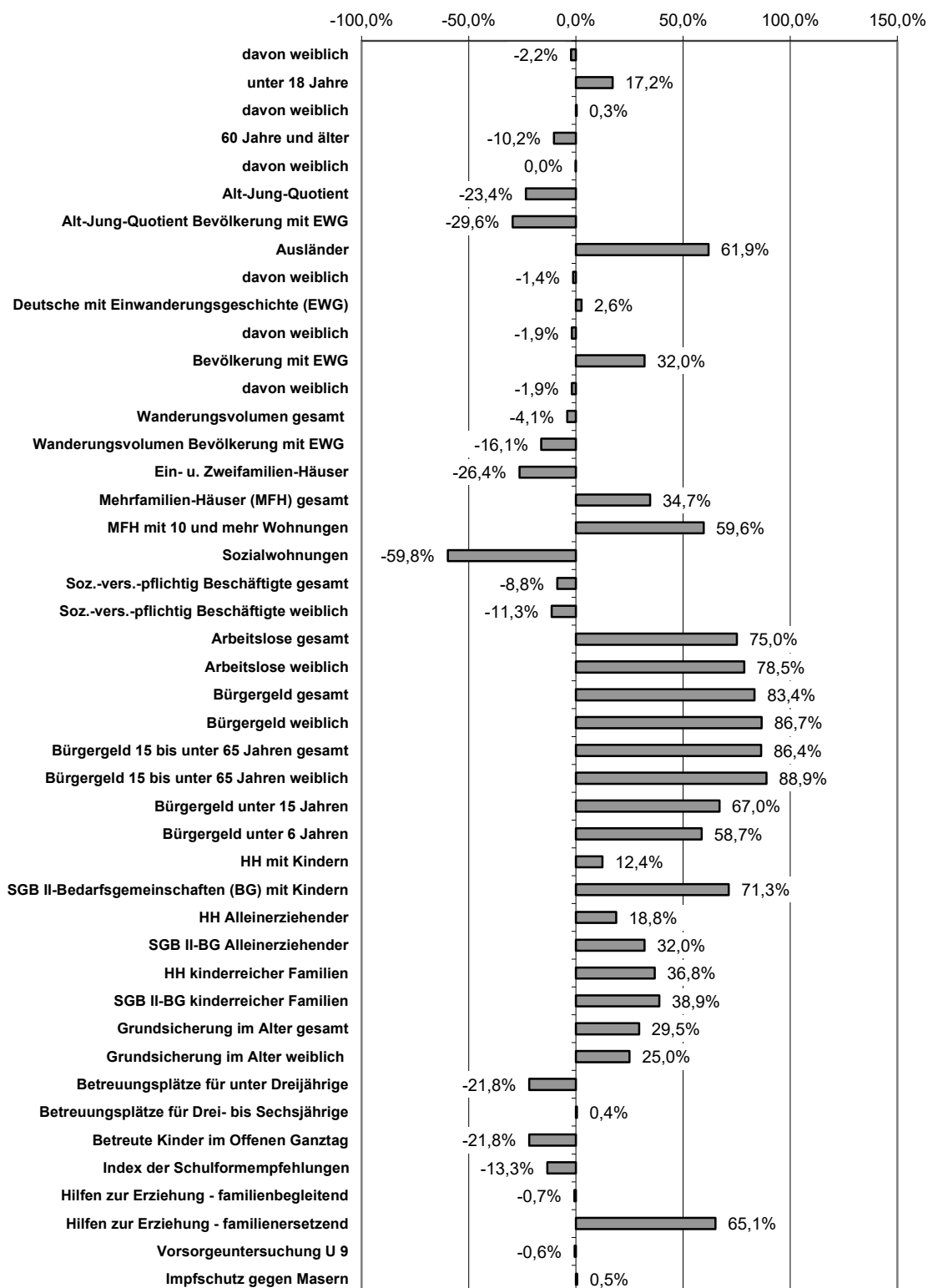

## Ortsteil Wattenscheid-Mitte

Statistischer Bezirk/Ortsteil	25/Wattenscheid-Mitte	Stadtbezirk II	Gesamtstadt
	Absolut		Vergleichswert
Fläche (km²)	4,6	-	23,9
Bevölkerungsdichte (Personen/km²)	5.032	-	3.075
Gesamtbevölkerung	23.205	-	73.680
davon weiblich	11.483	49,5%	50,7%
unter 18 Jahre	4.132	17,8%	16,6%
davon weiblich	2.001	48,4%	47,9%
60 Jahre und älter	6.066	26,1%	30,4%
davon weiblich	3.359	55,4%	55,3%
Alt-Jung-Quotient	147	-	184
Alt-Jung-Quotient Bevölkerung mit EWG	40	-	45
Ausländer	6.284	27,1%	18,3%
davon weiblich	2.965	47,2%	48,1%
Deutsche mit Einwanderungsgeschichte (EWG)	4.042	17,4%	15,9%
davon weiblich	1.948	48,2%	48,6%
Bevölkerung mit EWG	10.326	44,5%	34,1%
davon weiblich	4.913	47,6%	48,4%
Wanderungssaldo	417	-	757
Wanderungsvolumen gesamt	3.935	169,58	127,54
Wanderungsvolumen Bevölkerung mit EWG	2.264	219,25	196,33
Wohngebäude gesamt	2.910	-	11.300
Ein- u. Zweifamilien-Häuser	1.220	42%	54%
Mehrfamilien-Häuser (MFH) gesamt	1.690	58%	46%
MFH mit 10 und mehr Wohnungen	240	14%	11%
Wohnungen gesamt	13.080	-	41.200
Sozialwohnungen	2.220	2,5%	4,9%
Soz.-vers.-pflichtig Beschäftigte gesamt	8.078	53,2%	57,9%
Soz.-vers.-pflichtig Beschäftigte weiblich	3.455	48,1%	53,1%
Arbeitslose gesamt	1.835	12,1%	8,9%
Arbeitslose weiblich	799	11,1%	8,1%
Bürgergeld gesamt	4.854	25,8%	18,7%
Bürgergeld weiblich	2.352	26,5%	19,1%
Bürgergeld 15 bis unter 65 Jahren gesamt	3.456	22,7%	16,2%
Bürgergeld 15 bis unter 65 Jahren weiblich	1.683	23,5%	16,6%
Bürgergeld unter 15 Jahren	1.398	39,4%	30,1%
Bürgergeld unter 6 Jahren	1.341	36,2%	29,1%
HH mit Kindern	2.250	19%	18%
SGB II-Bedarfsgemeinschaften (BG) mit Kindern	783	35%	26%
HH Alleinerziehender	650	29%	27%
SGB II-BG Alleinerziehender	350	54%	47%
HH kinderreicher Familien	430	19%	15%
SGB II-BG kinderreicher Familien	224	53%	44%
Grundsicherung im Alter gesamt	324	7,1%	4,8%
Grundsicherung im Alter weiblich	174	6,7%	4,9%
Betreuungsplätze für unter Dreijährige	217	37,2%	41,5%
Betreuungsplätze für Drei- bis Sechsjährige	655	94,4%	98,4%
Betreute Kinder im Offenen Ganzttag	251	38,5%	37,7%
Index der Schulformempfehlungen	-	1,96	2,14
Hilfen zur Erziehung - familienbegleitend	48	1,0%	0,8%
Hilfen zur Erziehung - familienersetzend	93	1,9%	1,5%
Vorsorgeuntersuchung U 9	203	87,9%	90,7%
Impfschutz gegen Masern	229	98,7%	98,6%

## 26 Leithe

### Abweichung vom städt. Mittelwert in Prozent

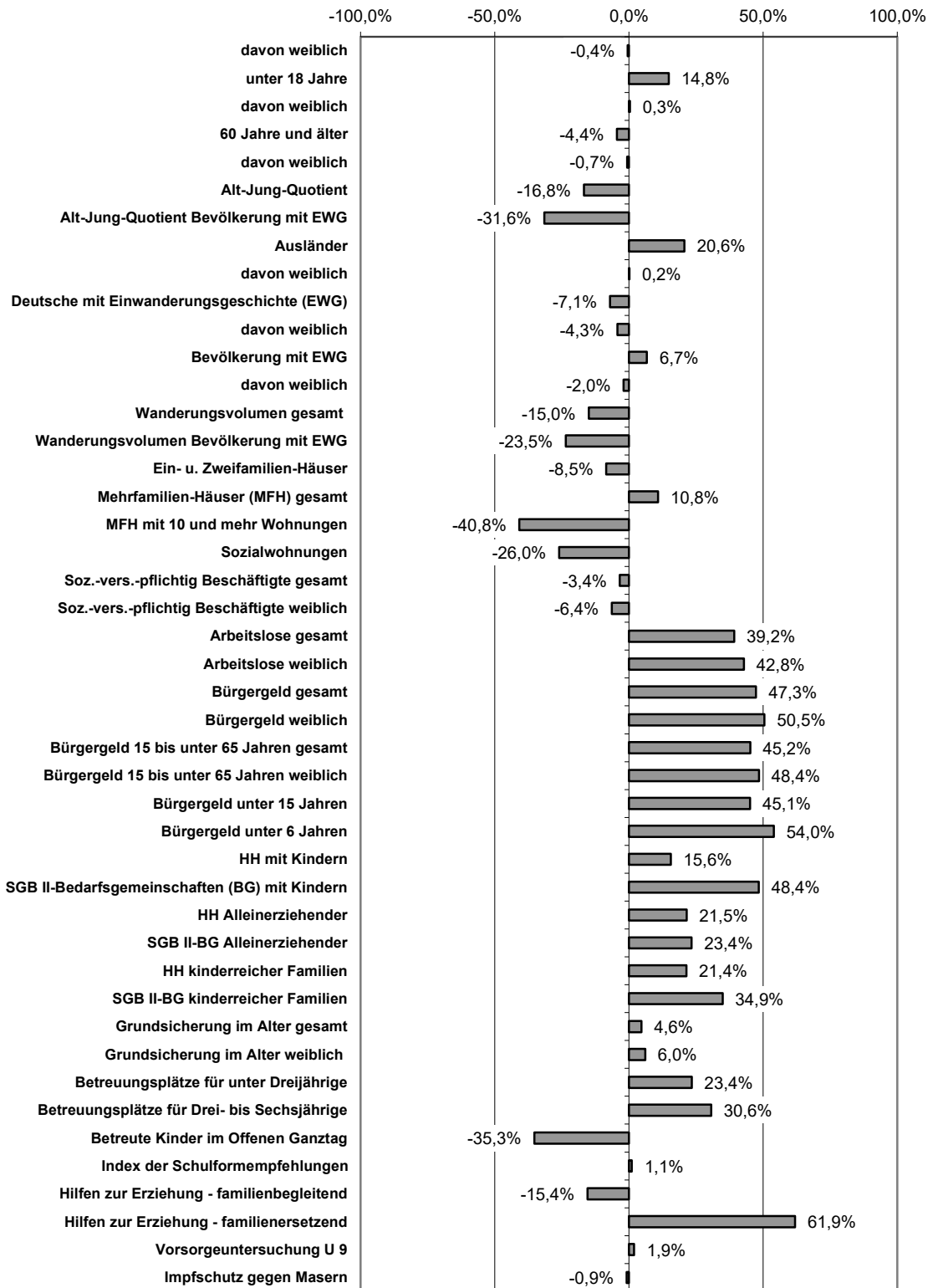

## Ortsteil Leithe

Statistischer Bezirk/Ortsteil	26/Leithe	Stadtbezirk II	Gesamtstadt
	Absolut	Vergleichswert	
Fläche (km²)	2,8	-	23,9
Bevölkerungsdichte (Personen/km²)	2.694	-	3.075
Gesamtbevölkerung	7.535	-	73.680
davon weiblich	3.797	50,4%	50,7%
unter 18 Jahre	1.315	17,5%	16,6%
davon weiblich	637	48,4%	47,9%
60 Jahre und älter	2.096	27,8%	30,4%
davon weiblich	1.153	55,0%	55,3%
Alt-Jung-Quotient	159	-	184
Alt-Jung-Quotient Bevölkerung mit EWG	39	-	45
Ausländer	1.521	20,2%	18,3%
davon weiblich	729	47,9%	48,1%
Deutsche mit Einwanderungsgeschichte (EWG)	1.189	15,8%	15,9%
davon weiblich	559	47,0%	48,6%
Bevölkerung mit EWG	2.710	36,0%	34,1%
davon weiblich	1.288	47,5%	48,4%
Wanderungssaldo	1	-	757
Wanderungsvolumen gesamt	1.133	150,36	127,54
Wanderungsvolumen Bevölkerung mit EWG	542	200,00	196,33
Wohngebäude gesamt	1.160	-	11.300
Ein- u. Zweifamilien-Häuser	600	52%	54%
Mehrfamilien-Häuser (MFH) gesamt	560	48%	46%
MFH mit 10 und mehr Wohnungen	30	5%	11%
Wohnungen gesamt	4.300	-	41.200
Sozialwohnungen	900	4,5%	4,9%
Soz.-vers.-pflichtig Beschäftigte gesamt	2.743	56,3%	57,9%
Soz.-vers.-pflichtig Beschäftigte weiblich	1.192	50,7%	53,1%
Arbeitslose gesamt	468	9,6%	8,9%
Arbeitslose weiblich	209	8,9%	8,1%
Bürgergeld gesamt	1.248	20,7%	18,7%
Bürgergeld weiblich	611	21,4%	19,1%
Bürgergeld 15 bis unter 65 Jahren gesamt	865	17,7%	16,2%
Bürgergeld 15 bis unter 65 Jahren weiblich	430	18,5%	16,6%
Bürgergeld unter 15 Jahren	383	34,3%	30,1%
Bürgergeld unter 6 Jahren	450	35,1%	29,1%
HH mit Kindern	730	19%	18%
SGB II-Bedarfsgemeinschaften (BG) mit Kindern	221	30%	26%
HH Alleinerziehender	220	29%	27%
SGB II-BG Alleinerziehender	109	51%	47%
HH kinderreicher Familien	120	17%	15%
SGB II-BG kinderreicher Familien	63	51%	44%
Grundsicherung im Alter gesamt	89	5,7%	4,8%
Grundsicherung im Alter weiblich	51	5,7%	4,9%
Betreuungsplätze für unter Dreijährige	122	58,7%	41,5%
Betreuungsplätze für Drei- bis Sechsjährige	286	122,8%	98,4%
Betreute Kinder im Offenen Ganzttag	137	31,9%	37,7%
Index der Schulformempfehlungen	-	2,28	2,14
Hilfen zur Erziehung - familienbegleitend	13	0,8%	0,8%
Hilfen zur Erziehung - familienersetzend	29	1,9%	1,5%
Vorsorgeuntersuchung U 9	64	90,1%	90,7%
Impfschutz gegen Masern	72	97,3%	98,6%

## 27 Westenfeld

### Abweichung vom städt. Mittelwert in Prozent

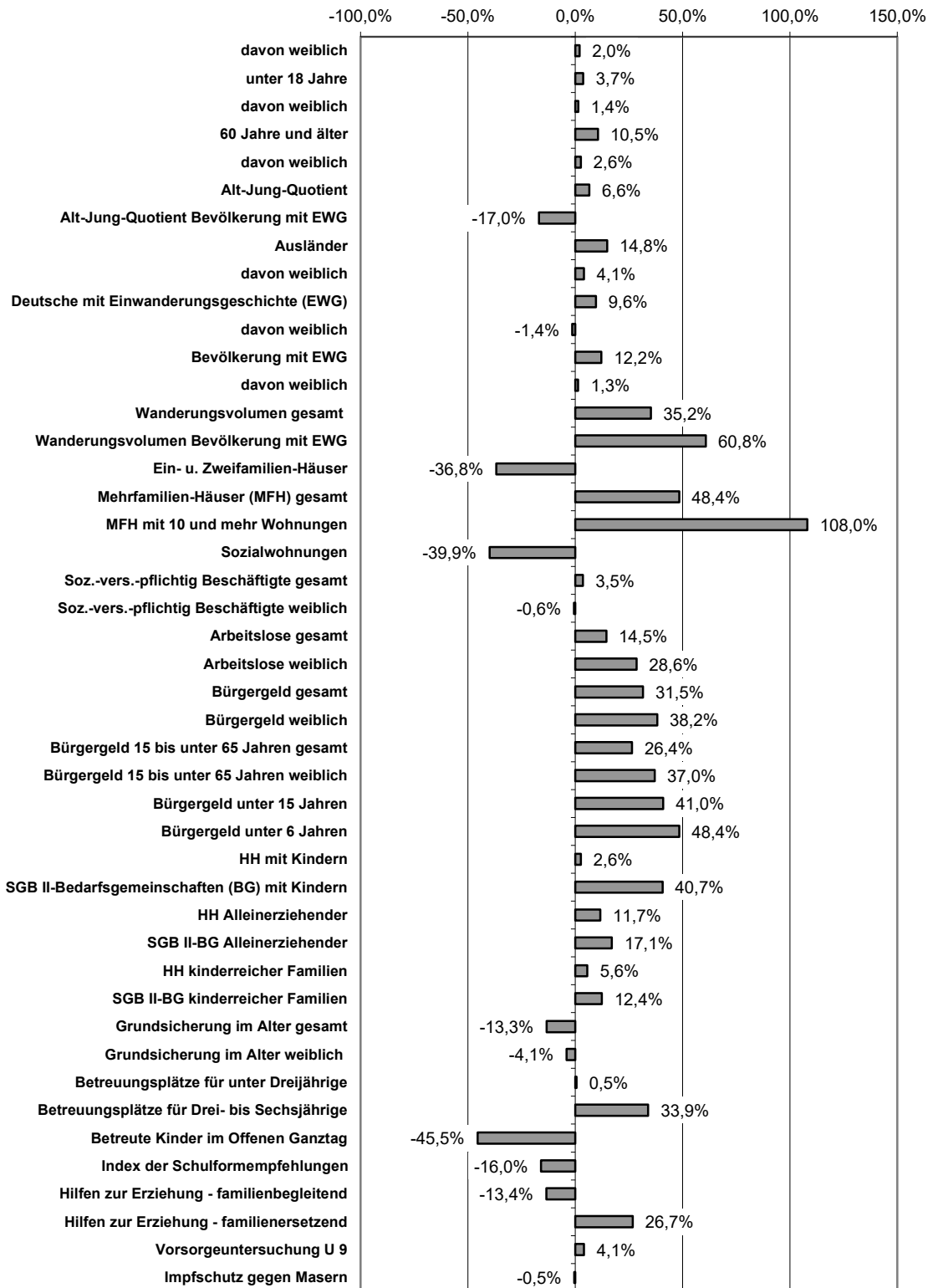

## Ortsteil Westenfeld

Statistischer Bezirk/Ortsteil	27/Westenfeld	Stadtbezirk II	Gesamtstadt
	Absolut		Vergleichswert
Fläche (km²)	3,7	-	23,9
Bevölkerungsdichte (Personen/km²)	2.844	-	3.075
Gesamtbevölkerung	10.657	-	73.680
davon weiblich	5.502	51,6%	50,7%
unter 18 Jahre	1.680	15,8%	16,6%
davon weiblich	822	48,9%	47,9%
60 Jahre und älter	3.429	32,2%	30,4%
davon weiblich	1.948	56,8%	55,3%
Alt-Jung-Quotient	204	-	184
Alt-Jung-Quotient Bevölkerung mit EWG	47	-	45
Ausländer	2.047	19,2%	18,3%
davon weiblich	1.019	49,8%	48,1%
Deutsche mit Einwanderungsgeschichte (EWG)	1.983	18,6%	15,9%
davon weiblich	961	48,5%	48,6%
Bevölkerung mit EWG	4.030	37,8%	34,1%
davon weiblich	1.980	49,1%	48,4%
Wanderungssaldo	132	-	757
Wanderungsvolumen gesamt	2.548	239,09	127,54
Wanderungsvolumen Bevölkerung mit EWG	1.694	420,35	196,33
Wohngebäude gesamt	1.200	-	11.300
Ein- u. Zweifamilien-Häuser	430	36%	54%
Mehrfamilien-Häuser (MFH) gesamt	770	64%	46%
MFH mit 10 und mehr Wohnungen	140	18%	11%
Wohnungen gesamt	5.980	-	41.200
Sozialwohnungen	1.230	3,7%	4,9%
Soz.-vers.-pflichtig Beschäftigte gesamt	4.010	60,3%	57,9%
Soz.-vers.-pflichtig Beschäftigte weiblich	1.777	53,9%	53,1%
Arbeitslose gesamt	525	7,9%	8,9%
Arbeitslose weiblich	264	8,0%	8,1%
Bürgergeld gesamt	1.469	18,5%	18,7%
Bürgergeld weiblich	768	19,6%	19,1%
Bürgergeld 15 bis unter 65 Jahren gesamt	1.007	15,4%	16,2%
Bürgergeld 15 bis unter 65 Jahren weiblich	552	17,0%	16,6%
Bürgergeld unter 15 Jahren	462	33,3%	30,1%
Bürgergeld unter 6 Jahren	606	33,8%	29,1%
HH mit Kindern	980	17%	18%
SGB II-Bedarfsgemeinschaften (BG) mit Kindern	280	29%	26%
HH Alleinerziehender	260	27%	27%
SGB II-BG Alleinerziehender	127	48%	47%
HH kinderreicher Familien	140	15%	15%
SGB II-BG kinderreicher Familien	61	43%	44%
Grundsicherung im Alter gesamt	124	4,8%	4,8%
Grundsicherung im Alter weiblich	78	5,1%	4,9%
Betreuungsplätze für unter Dreijährige	135	47,8%	41,5%
Betreuungsplätze für Drei- bis Sechsjährige	371	125,9%	98,4%
Betreute Kinder im Offenen Ganzttag	92	26,8%	37,7%
Index der Schulformempfehlungen	-	1,90	2,14
Hilfen zur Erziehung - familienbegleitend	17	0,9%	0,8%
Hilfen zur Erziehung - familienersetzend	29	1,5%	1,5%
Vorsorgeuntersuchung U 9	81	92,0%	90,7%
Impfschutz gegen Masern	86	97,7%	98,6%

## 28 Höntrop

### Abweichung vom städt. Mittelwert in Prozent

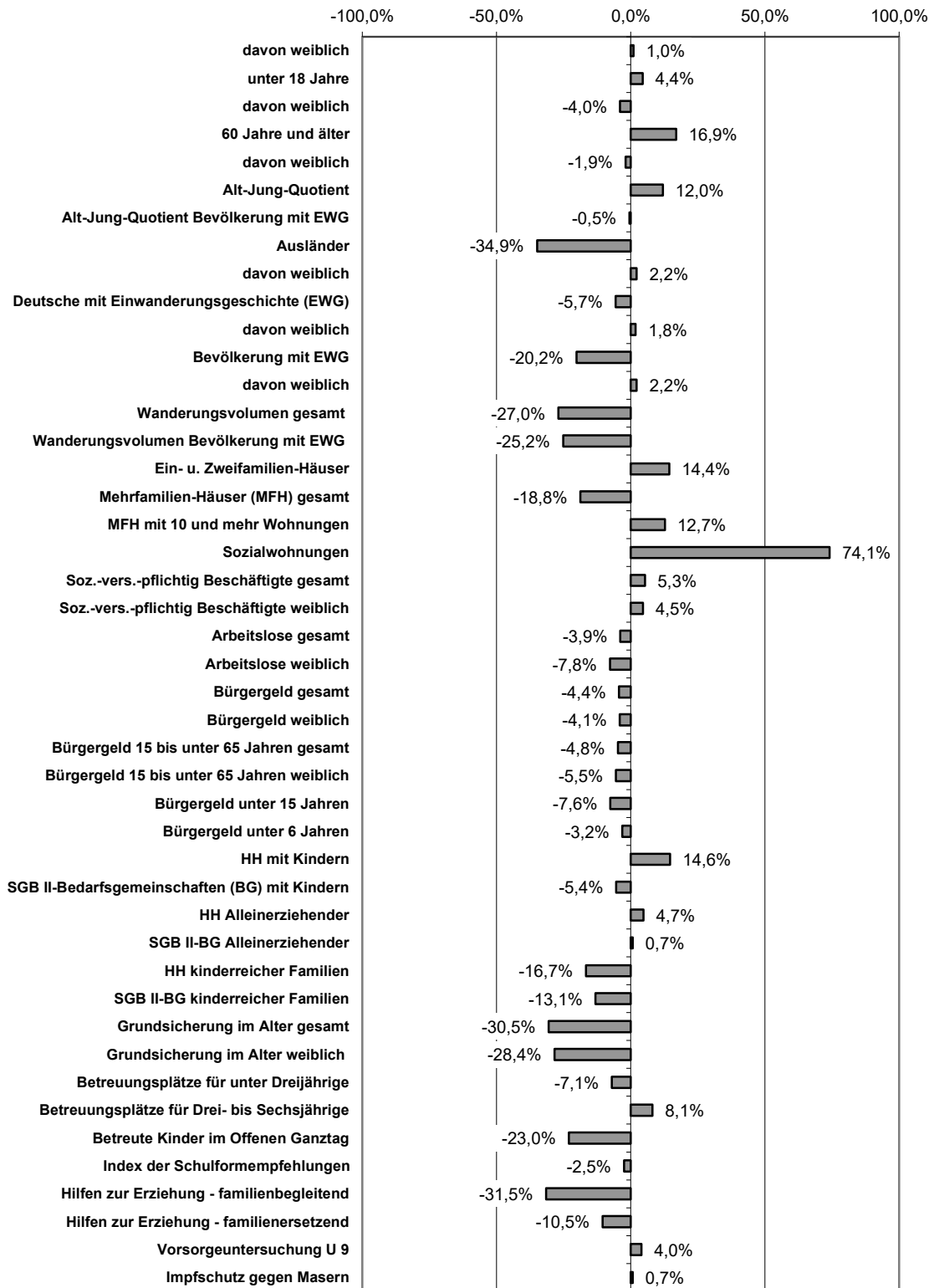



# Ortsteil Höntrop

Statistischer Bezirk/Ortsteil	28/Höntrop	Stadtbezirk II	Gesamtstadt
	Absolut		Vergleichswert
Fläche (km²)	7,9	-	23,9
Bevölkerungsdichte (Personen/km²)	2.146	-	3.075
Gesamtbevölkerung	17.014	-	73.680
davon weiblich	8.698	51,1%	50,7%
unter 18 Jahre	2.700	15,9%	16,6%
davon weiblich	1.251	46,3%	47,9%
60 Jahre und älter	5.790	34,0%	30,4%
davon weiblich	3.145	54,3%	55,3%
Alt-Jung-Quotient	214	-	184
Alt-Jung-Quotient Bevölkerung mit EWG	57	-	45
Ausländer	1.853	10,9%	18,3%
davon weiblich	906	48,9%	48,1%
Deutsche mit Einwanderungsgeschichte (EWG)	2.726	16,0%	15,9%
davon weiblich	1.364	50,0%	48,6%
Bevölkerung mit EWG	4.579	26,9%	34,1%
davon weiblich	2.270	49,6%	48,4%
Wanderungssaldo	139	-	757
Wanderungsvolumen gesamt	2.197	129,13	127,54
Wanderungsvolumen Bevölkerung mit EWG	896	195,68	196,33
Wohngebäude gesamt	2.980	-	11.300
Ein- u. Zweifamilien-Häuser	1.940	65%	54%
Mehrfamilien-Häuser (MFH) gesamt	1.050	35%	46%
MFH mit 10 und mehr Wohnungen	100	10%	11%
Wohnungen gesamt	9.010	-	41.200
Sozialwohnungen	2.820	10,7%	4,9%
Soz.-vers.-pflichtig Beschäftigte gesamt	6.321	61,4%	57,9%
Soz.-vers.-pflichtig Beschäftigte weiblich	2.931	56,7%	53,1%
Arbeitslose gesamt	683	6,6%	8,9%
Arbeitslose weiblich	297	5,7%	8,1%
Bürgergeld gesamt	1.598	13,4%	18,7%
Bürgergeld weiblich	812	13,6%	19,1%
Bürgergeld 15 bis unter 65 Jahren gesamt	1.108	11,6%	16,2%
Bürgergeld 15 bis unter 65 Jahren weiblich	578	11,8%	16,6%
Bürgergeld unter 15 Jahren	490	21,8%	30,1%
Bürgergeld unter 6 Jahren	847	22,1%	29,1%
HH mit Kindern	1.640	19%	18%
SGB II-Bedarfsgemeinschaften (BG) mit Kindern	314	19%	26%
HH Alleinerziehender	410	25%	27%
SGB II-BG Alleinerziehender	171	41%	47%
HH kinderreicher Familien	190	11%	15%
SGB II-BG kinderreicher Familien	62	33%	44%
Grundsicherung im Alter gesamt	168	3,8%	4,8%
Grundsicherung im Alter weiblich	94	3,8%	4,9%
Betreuungsplätze für unter Dreijährige	156	44,2%	41,5%
Betreuungsplätze für Drei- bis Sechsjährige	511	101,6%	98,4%
Betreute Kinder im Offenen Ganzttag	275	37,9%	37,7%
Index der Schulformempfehlungen	-	2,20	2,14
Hilfen zur Erziehung - familienbegleitend	21	0,7%	0,8%
Hilfen zur Erziehung - familienersetzend	32	1,0%	1,5%
Vorsorgeuntersuchung U 9	161	92,0%	90,7%
Impfschutz gegen Masern	173	98,9%	98,6%

## 29 Eppendorf

### Abweichung vom städt. Mittelwert in Prozent

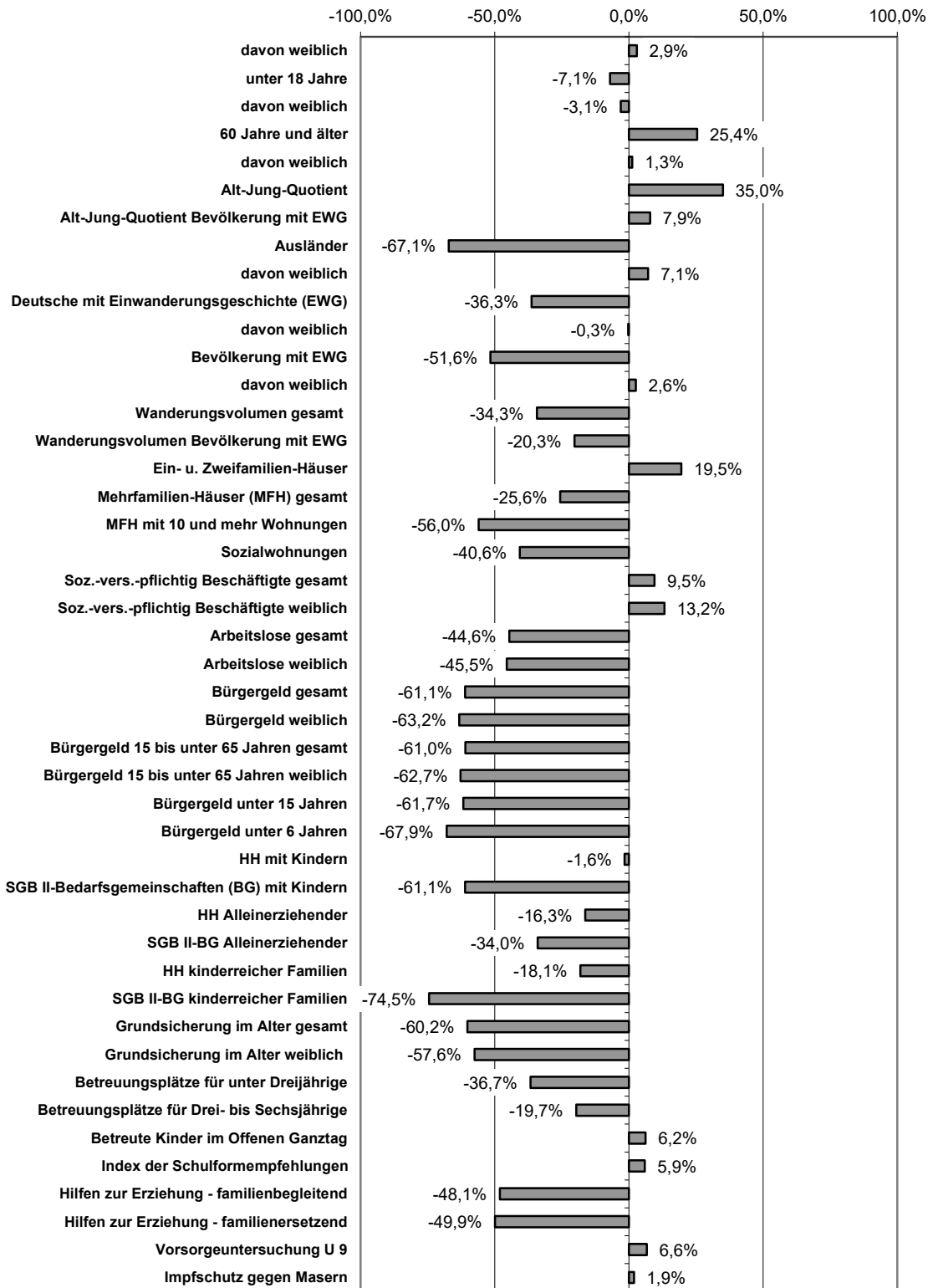

# Ortsteil Eppendorf

Statistischer Bezirk/Ortsteil	29/Eppendorf	Stadtbezirk II	Gesamtstadt
	Absolut	Vergleichswert	
Fläche (km²)	3,2	-	23,9
Bevölkerungsdichte (Personen/km²)	2.973	-	3.075
Gesamtbevölkerung	9.584	-	73.680
davon weiblich	4.992	52,1%	50,7%
unter 18 Jahre	1.353	14,1%	16,6%
davon weiblich	633	46,8%	47,9%
60 Jahre und älter	3.500	36,5%	30,4%
davon weiblich	1.963	56,1%	55,3%
Alt-Jung-Quotient	259	-	184
Alt-Jung-Quotient Bevölkerung mit EWG	62	-	45
Ausländer	527	5,5%	18,3%
davon weiblich	270	51,2%	48,1%
Deutsche mit Einwanderungsgeschichte (EWG)	1.037	10,8%	15,9%
davon weiblich	508	49,0%	48,6%
Bevölkerung mit EWG	1.564	16,3%	34,1%
davon weiblich	778	49,7%	48,4%
Wanderungssaldo	101	-	757
Wanderungsvolumen gesamt	1.113	116,13	127,54
Wanderungsvolumen Bevölkerung mit EWG	326	208,44	196,33
Wohngebäude gesamt	2.090	-	11.300
Ein- u. Zweifamilien-Häuser	1.420	68%	54%
Mehrfamilien-Häuser (MFH) gesamt	670	32%	46%
MFH mit 10 und mehr Wohnungen	30	4%	11%
Wohnungen gesamt	5.500	-	41.200
Sozialwohnungen	1.850	3,6%	4,9%
Soz.-vers.-pflichtig Beschäftigte gesamt	3.640	63,8%	57,9%
Soz.-vers.-pflichtig Beschäftigte weiblich	1.774	61,4%	53,1%
Arbeitslose gesamt	218	3,8%	8,9%
Arbeitslose weiblich	98	3,4%	8,1%
Bürgergeld gesamt	364	5,5%	18,7%
Bürgergeld weiblich	183	5,2%	19,1%
Bürgergeld 15 bis unter 65 Jahren gesamt	274	4,8%	16,2%
Bürgergeld 15 bis unter 65 Jahren weiblich	142	4,6%	16,6%
Bürgergeld unter 15 Jahren	90	9,0%	30,1%
Bürgergeld unter 6 Jahren	465	7,3%	29,1%
HH mit Kindern	820	16%	18%
SGB II-Bedarfsgemeinschaften (BG) mit Kindern	65	8%	26%
HH Alleinerziehender	170	20%	27%
SGB II-BG Alleinerziehender	45	27%	47%
HH kinderreicher Familien	90	11%	15%
SGB II-BG kinderreicher Familien	9	10%	44%
Grundsicherung im Alter gesamt	59	2,2%	4,8%
Grundsicherung im Alter weiblich	35	2,3%	4,9%
Betreuungsplätze für unter Dreijährige	63	30,1%	41,5%
Betreuungsplätze für Drei- bis Sechsjährige	179	75,5%	98,4%
Betreute Kinder im Offenen Ganzttag	184	52,3%	37,7%
Index der Schulformempfehlungen	-	2,39	2,14
Hilfen zur Erziehung - familienbegleitend	8	0,5%	0,8%
Hilfen zur Erziehung - familienersetzend	9	0,6%	1,5%
Vorsorgeuntersuchung U 9	66	94,3%	90,7%
Impfschutz gegen Masern	70	100,0%	98,6%

# Stadtbezirk 3 Nord

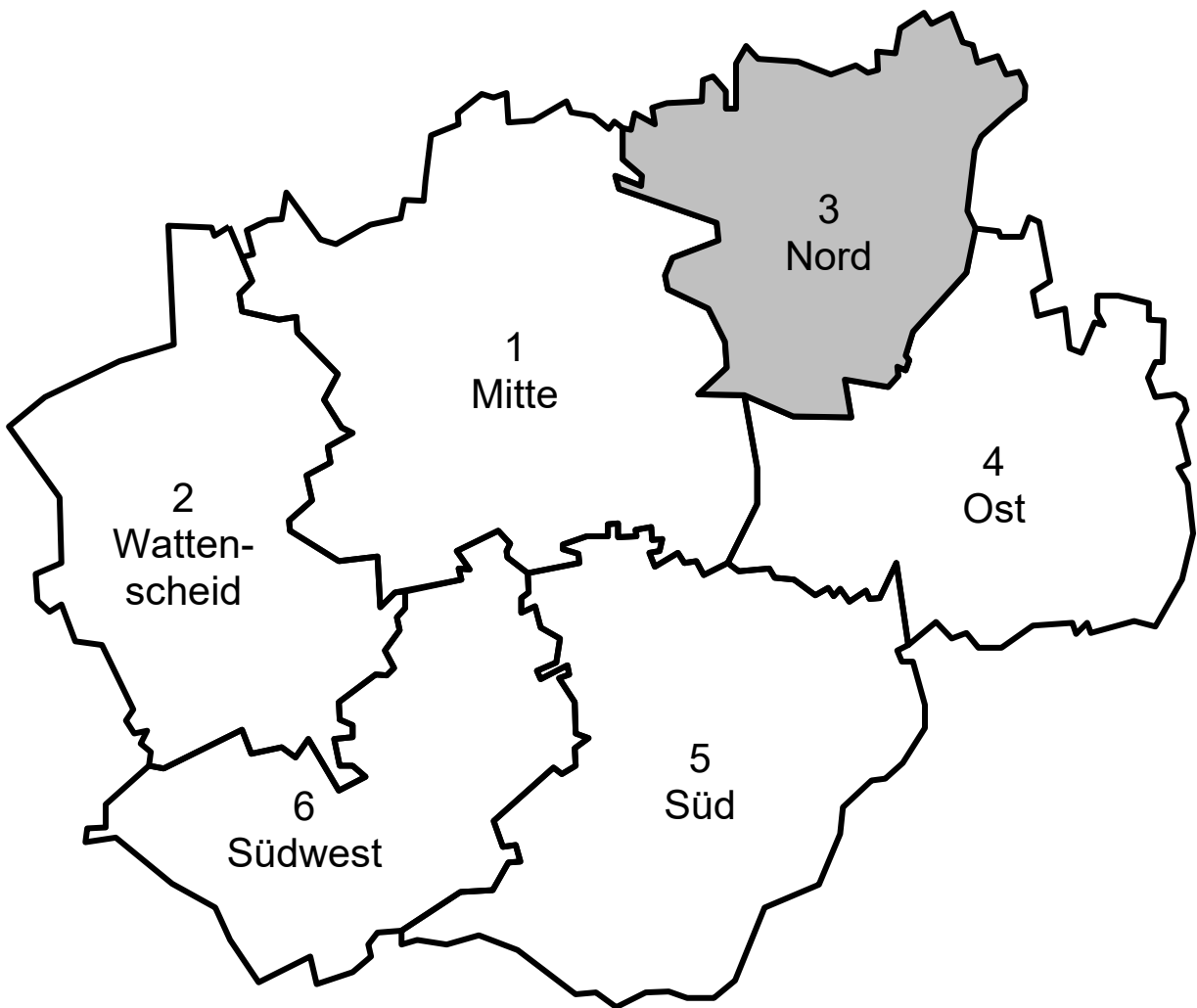

# Stadtbezirk Bochum-Nord



Bevölkerungszahl:  
35.672

Bevölkerungsdichte:  
1.896 Ew. / km<sup>2</sup>

## Wohngebäudestruktur

Anteil an allen Wohngebäuden / Wohneinheiten



66,8%

Ein- und  
Zweifamilienhäuser



6,4%

Gebäude mit 10 und  
mehr Wohneinheiten



7,8%

Sozialwohnungen

## Altersstruktur

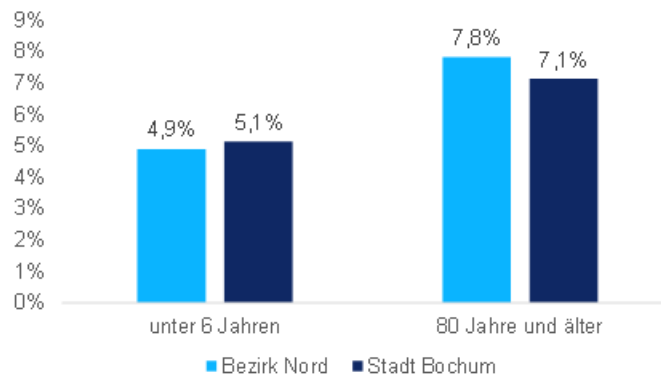

## Bevölkerung mit Einwanderungsgeschichte



# 36 Bergen-Hiltrop

Abweichung vom städt. Mittelwert in Prozent

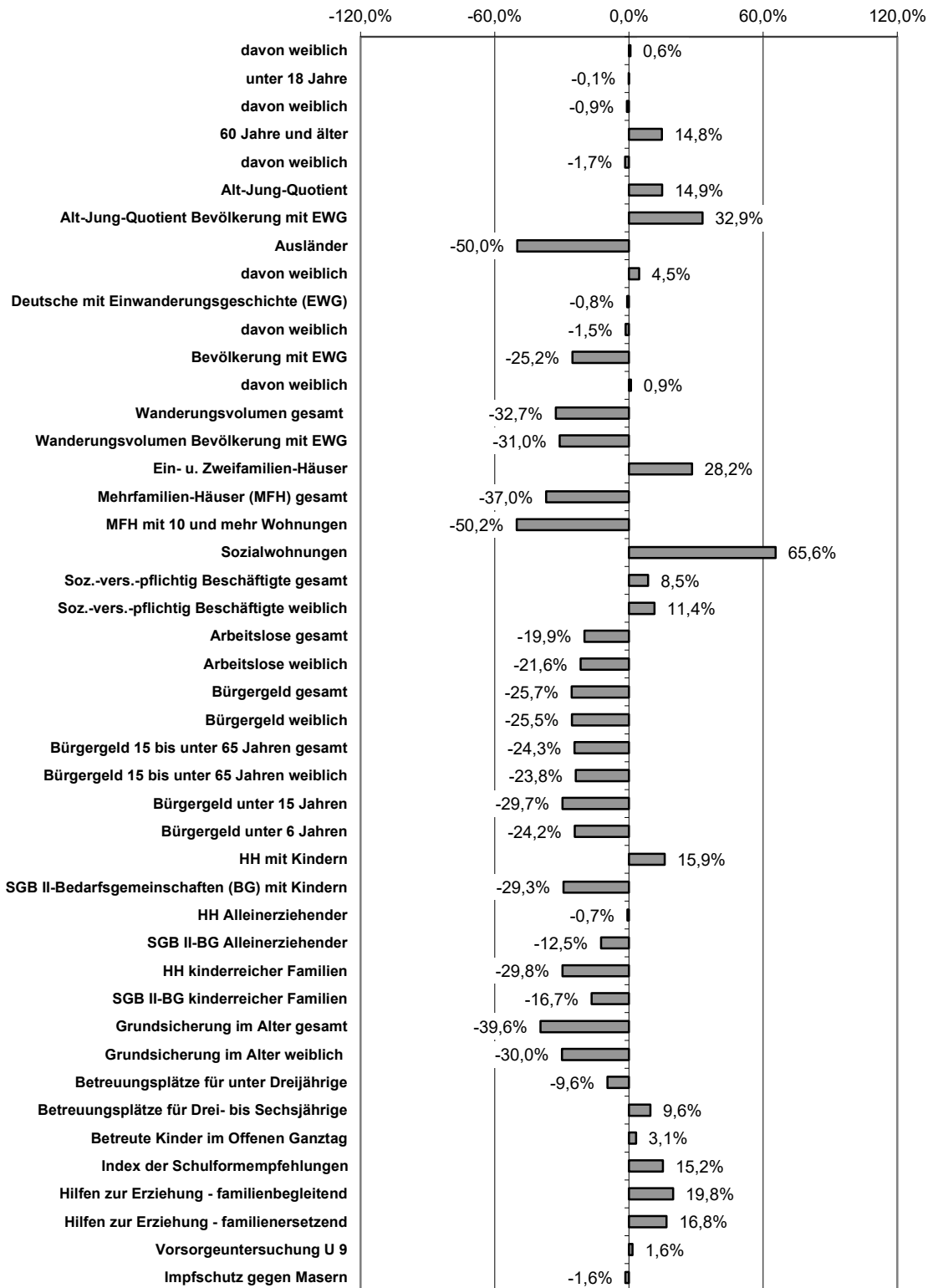

## Ortsteil Bergen/Hiltrop

Statistischer Bezirk/Ortsteil	36/Bergen/Hiltrop		Stadtbezirk III	Gesamtstadt
	Absolut		Vergleichswert	
Fläche (km²)	4,9	-	18,8	145,4
Bevölkerungsdichte (Personen/km²)	2.128	-	1.896	2.565
Gesamtbevölkerung	10.441	-	35.672	373.673
davon weiblich	5.319	50,9%	51,1%	50,6%
unter 18 Jahre	1.585	15,2%	15,0%	15,2%
davon weiblich	758	47,8%	49,0%	48,3%
60 Jahre und älter	3.488	33,4%	32,7%	29,1%
davon weiblich	1.899	54,4%	55,3%	55,4%
Alt-Jung-Quotient	220	-	218	192
Alt-Jung-Quotient Bevölkerung mit EWG	76	-	68	57
Ausländer	874	8,4%	11,5%	16,7%
davon weiblich	437	50,0%	48,6%	47,8%
Deutsche mit Einwanderungsgeschichte (EWG)	1.758	16,8%	16,9%	17,0%
davon weiblich	851	48,4%	49,1%	49,1%
Bevölkerung mit EWG	2.632	25,2%	28,3%	33,7%
davon weiblich	1.288	48,9%	48,9%	48,5%
Wanderungssaldo	85	-	446	3.211
Wanderungsvolumen gesamt	1.243	119,05	121,16	176,87
Wanderungsvolumen Bevölkerung mit EWG	475	180,47	176,18	261,48
Wohngebäude gesamt	2.350	-	6.800	58.600
Ein- u. Zweifamilien-Häuser	1.710	73%	67%	57%
Mehrfamilien-Häuser (MFH) gesamt	640	27%	33%	43%
MFH mit 10 und mehr Wohnungen	30	4%	6%	9%
Wohnungen gesamt	5.630	-	19.200	200.400
Sozialwohnungen	1.850	10,1%	8,2%	6,1%
Soz.-vers.-pflichtig Beschäftigte gesamt	4.110	63,3%	62,2%	58,3%
Soz.-vers.-pflichtig Beschäftigte weiblich	1.942	60,4%	58,6%	54,2%
Arbeitslose gesamt	359	5,5%	6,1%	6,9%
Arbeitslose weiblich	157	4,9%	5,4%	6,2%
Bürgergeld gesamt	750	10,4%	11,9%	14,1%
Bürgergeld weiblich	377	10,6%	11,9%	14,2%
Bürgergeld 15 bis unter 65 Jahren gesamt	566	9,2%	10,3%	12,2%
Bürgergeld 15 bis unter 65 Jahren weiblich	283	9,5%	10,7%	12,4%
Bürgergeld unter 15 Jahren	184	16,6%	19,5%	23,6%
Bürgergeld unter 6 Jahren	492	17,3%	20,2%	22,8%
HH mit Kindern	1.010	19%	18%	17%
SGB II-Bedarfsgemeinschaften (BG) mit Kindern	145	14%	16%	20%
HH Alleinerziehender	240	24%	25%	24%
SGB II-BG Alleinerziehender	87	36%	38%	41%
HH kinderreicher Familien	100	10%	11%	14%
SGB II-BG kinderreicher Familien	31	32%	34%	38%
Grundsicherung im Alter gesamt	87	3,3%	4,9%	5,5%
Grundsicherung im Alter weiblich	55	3,7%	4,9%	5,3%
Betreuungsplätze für unter Dreijährige	96	43,0%	54,9%	47,6%
Betreuungsplätze für Drei- bis Sechsjährige	278	103,0%	100,9%	94,0%
Betreute Kinder im Offenen Ganzttag	166	50,8%	51,3%	49,2%
Index der Schulformempfehlungen	-	2,60	2,38	2,26
Hilfen zur Erziehung - familienbegleitend	22	1,2%	1,4%	1,0%
Hilfen zur Erziehung - familienersetzend	25	1,3%	1,3%	1,1%
Vorsorgeuntersuchung U 9	80	89,9%	87,5%	88,4%
Impfschutz gegen Masern	86	96,6%	97,7%	98,2%

# 37 Gerthe

Abweichung vom städt. Mittelwert in Prozent

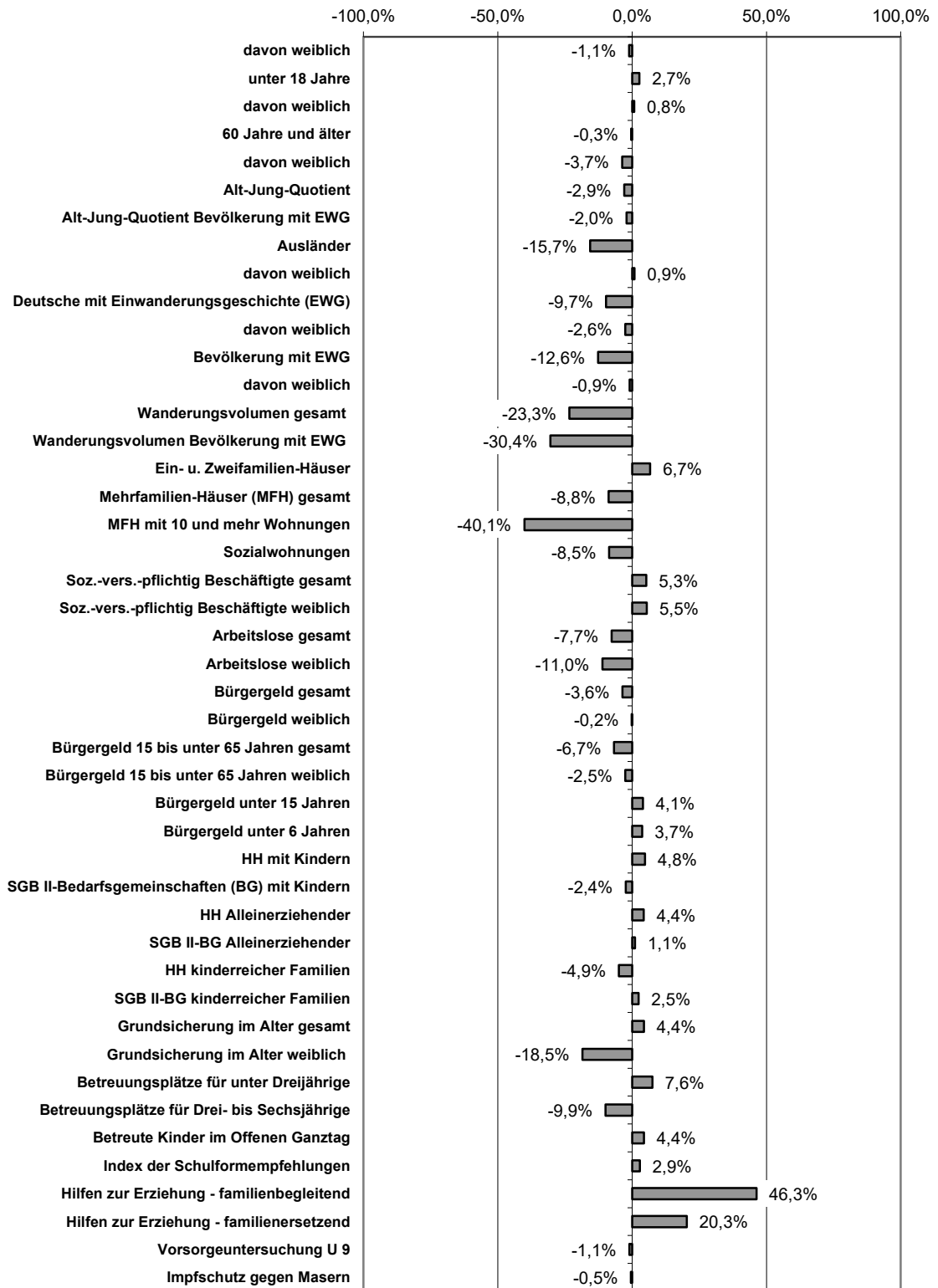



## Ortsteil Gerthe

Statistischer Bezirk/Ortsteil	37/Gerthe	Stadtbezirk III	Gesamtstadt
	Absolut	Vergleichswert	
Fläche (km²)	5,9	-	18,8
Bevölkerungsdichte (Personen/km²)	1.525	-	1.896
Gesamtbevölkerung	8.958	-	35.672
davon weiblich	4.483	50,0%	51,1%
unter 18 Jahre	1.398	15,6%	15,0%
davon weiblich	680	48,6%	49,0%
60 Jahre und älter	2.599	29,0%	32,7%
davon weiblich	1.386	53,3%	55,3%
Alt-Jung-Quotient	186	-	218
Alt-Jung-Quotient Bevölkerung mit EWG	56	-	68
Ausländer	1.264	14,1%	11,5%
davon weiblich	610	48,3%	48,6%
Deutsche mit Einwanderungsgeschichte (EWG)	1.374	15,3%	16,9%
davon weiblich	658	47,9%	49,1%
Bevölkerung mit EWG	2.638	29,4%	28,3%
davon weiblich	1.268	48,1%	48,9%
Wanderungssaldo	-21	-	446
Wanderungsvolumen gesamt	1.215	135,63	121,16
Wanderungsvolumen Bevölkerung mit EWG	480	181,96	176,18
Wohngebäude gesamt	1.590	-	6.800
Ein- u. Zweifamilien-Häuser	960	61%	67%
Mehrfamilien-Häuser (MFH) gesamt	630	39%	33%
MFH mit 10 und mehr Wohnungen	30	5%	6%
Wohnungen gesamt	4.730	-	19.200
Sozialwohnungen	1.260	5,6%	8,2%
Soz.-vers.-pflichtig Beschäftigte gesamt	3.611	61,4%	62,2%
Soz.-vers.-pflichtig Beschäftigte weiblich	1.641	57,2%	58,6%
Arbeitslose gesamt	375	6,4%	6,1%
Arbeitslose weiblich	159	5,5%	5,4%
Bürgergeld gesamt	997	13,6%	11,9%
Bürgergeld weiblich	501	14,2%	11,9%
Bürgergeld 15 bis unter 65 Jahren gesamt	695	11,4%	10,3%
Bürgergeld 15 bis unter 65 Jahren weiblich	355	12,1%	10,7%
Bürgergeld unter 15 Jahren	302	24,6%	19,5%
Bürgergeld unter 6 Jahren	461	23,6%	20,2%
HH mit Kindern	820	18%	18%
SGB II-Bedarfsgemeinschaften (BG) mit Kindern	163	20%	16%
HH Alleinerziehender	210	25%	25%
SGB II-BG Alleinerziehender	86	42%	38%
HH kinderreicher Familien	110	13%	11%
SGB II-BG kinderreicher Familien	42	39%	34%
Grundsicherung im Alter gesamt	107	5,7%	4,9%
Grundsicherung im Alter weiblich	45	4,4%	4,9%
Betreuungsplätze für unter Dreijährige	103	51,2%	54,9%
Betreuungsplätze für Drei- bis Sechsjährige	234	84,7%	100,9%
Betreute Kinder im Offenen Ganzttag	166	51,4%	51,3%
Index der Schulformempfehlungen	-	2,32	2,38
Hilfen zur Erziehung - familienbegleitend	24	1,4%	1,4%
Hilfen zur Erziehung - familienersetzend	23	1,4%	1,3%
Vorsorgeuntersuchung U 9	77	87,5%	87,5%
Impfschutz gegen Masern	85	97,7%	97,7%

# 38 Harpen-Rosenberg

## Abweichung vom städt. Mittelwert in Prozent

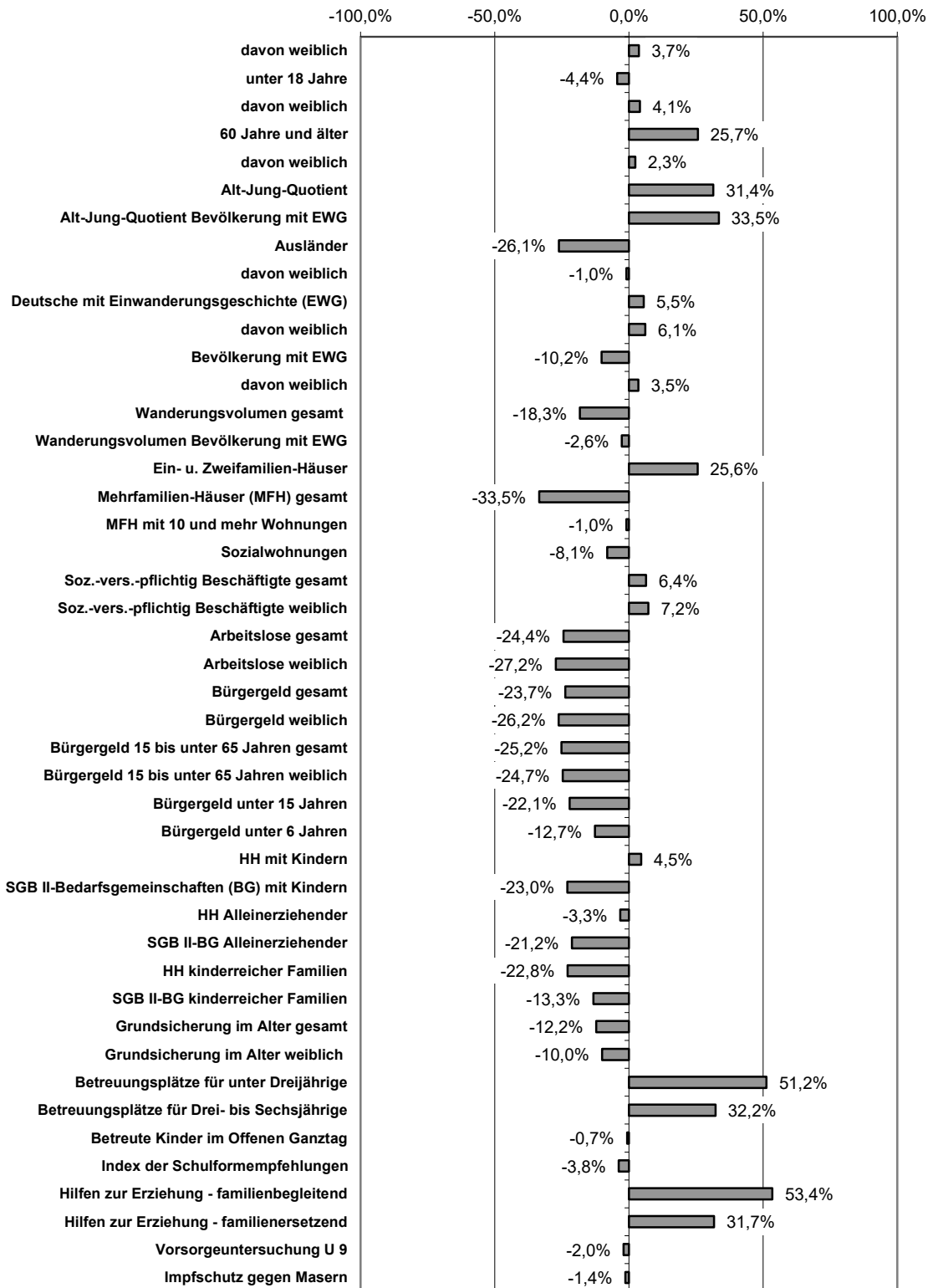

## Ortsteil Harpen/Rosenberg

Statistischer Bezirk/Ortsteil	38/Harpen/Rosenberg		Stadtbezirk III	Gesamtstadt
	Absolut		Vergleichswert	
Fläche (km²)	4,0	-	18,8	145,4
Bevölkerungsdichte (Personen/km²)	2.181	-	1.896	2.565
Gesamtbevölkerung	8.641	-	35.672	373.673
davon weiblich	4.536	52,5%	51,1%	50,6%
unter 18 Jahre	1.256	14,5%	15,0%	15,2%
davon weiblich	631	50,2%	49,0%	48,3%
60 Jahre und älter	3.162	36,6%	32,7%	29,1%
davon weiblich	1.792	56,7%	55,3%	55,4%
Alt-Jung-Quotient	252	-	218	192
Alt-Jung-Quotient Bevölkerung mit EWG	76	-	68	57
Ausländer	1.068	12,4%	11,5%	16,7%
davon weiblich	506	47,4%	48,6%	47,8%
Deutsche mit Einwanderungsgeschichte (EWG)	1.548	17,9%	16,9%	17,0%
davon weiblich	807	52,1%	49,1%	49,1%
Bevölkerung mit EWG	2.616	30,3%	28,3%	33,7%
davon weiblich	1.313	50,2%	48,9%	48,5%
Wanderungssaldo	121	-	446	3.211
Wanderungsvolumen gesamt	1.249	144,54	121,16	176,87
Wanderungsvolumen Bevölkerung mit EWG	666	254,59	176,18	261,48
Wohngebäude gesamt	1.560	-	6.800	58.600
Ein- u. Zweifamilien-Häuser	1.110	71%	67%	57%
Mehrfamilien-Häuser (MFH) gesamt	450	29%	33%	43%
MFH mit 10 und mehr Wohnungen	40	9%	6%	9%
Wohnungen gesamt	4.460	-	19.200	200.400
Sozialwohnungen	1.450	5,6%	8,2%	6,1%
Soz.-vers.-pflichtig Beschäftigte gesamt	3.163	62,0%	62,2%	58,3%
Soz.-vers.-pflichtig Beschäftigte weiblich	1.501	58,1%	58,6%	54,2%
Arbeitslose gesamt	266	5,2%	6,1%	6,9%
Arbeitslose weiblich	117	4,5%	5,4%	6,2%
Bürgergeld gesamt	679	10,7%	11,9%	14,1%
Bürgergeld weiblich	351	10,5%	11,9%	14,2%
Bürgergeld 15 bis unter 65 Jahren gesamt	487	9,1%	10,3%	12,2%
Bürgergeld 15 bis unter 65 Jahren weiblich	261	9,4%	10,7%	12,4%
Bürgergeld unter 15 Jahren	192	18,4%	19,5%	23,6%
Bürgergeld unter 6 Jahren	412	19,9%	20,2%	22,8%
HH mit Kindern	740	18%	18%	17%
SGB II-Bedarfsgemeinschaften (BG) mit Kindern	116	16%	16%	20%
HH Alleinerziehender	170	23%	25%	24%
SGB II-BG Alleinerziehender	56	32%	38%	41%
HH kinderreicher Familien	80	11%	11%	14%
SGB II-BG kinderreicher Familien	26	33%	34%	38%
Grundsicherung im Alter gesamt	118	4,8%	4,9%	5,5%
Grundsicherung im Alter weiblich	68	4,8%	4,9%	5,3%
Betreuungsplätze für unter Dreijährige	120	72,0%	54,9%	47,6%
Betreuungsplätze für Drei- bis Sechsjährige	264	124,3%	100,9%	94,0%
Betreute Kinder im Offenen Ganzttag	151	48,9%	51,3%	49,2%
Index der Schulformempfehlungen	-	2,17	2,38	2,26
Hilfen zur Erziehung - familienbegleitend	22	1,5%	1,4%	1,0%
Hilfen zur Erziehung - familienersetzend	22	1,5%	1,3%	1,1%
Vorsorgeuntersuchung U 9	52	86,7%	87,5%	88,4%
Impfschutz gegen Masern	61	96,8%	97,7%	98,2%

# 39 Kornharpen/Voede-Abzweig

Abweichung vom städt. Mittelwert in Prozent

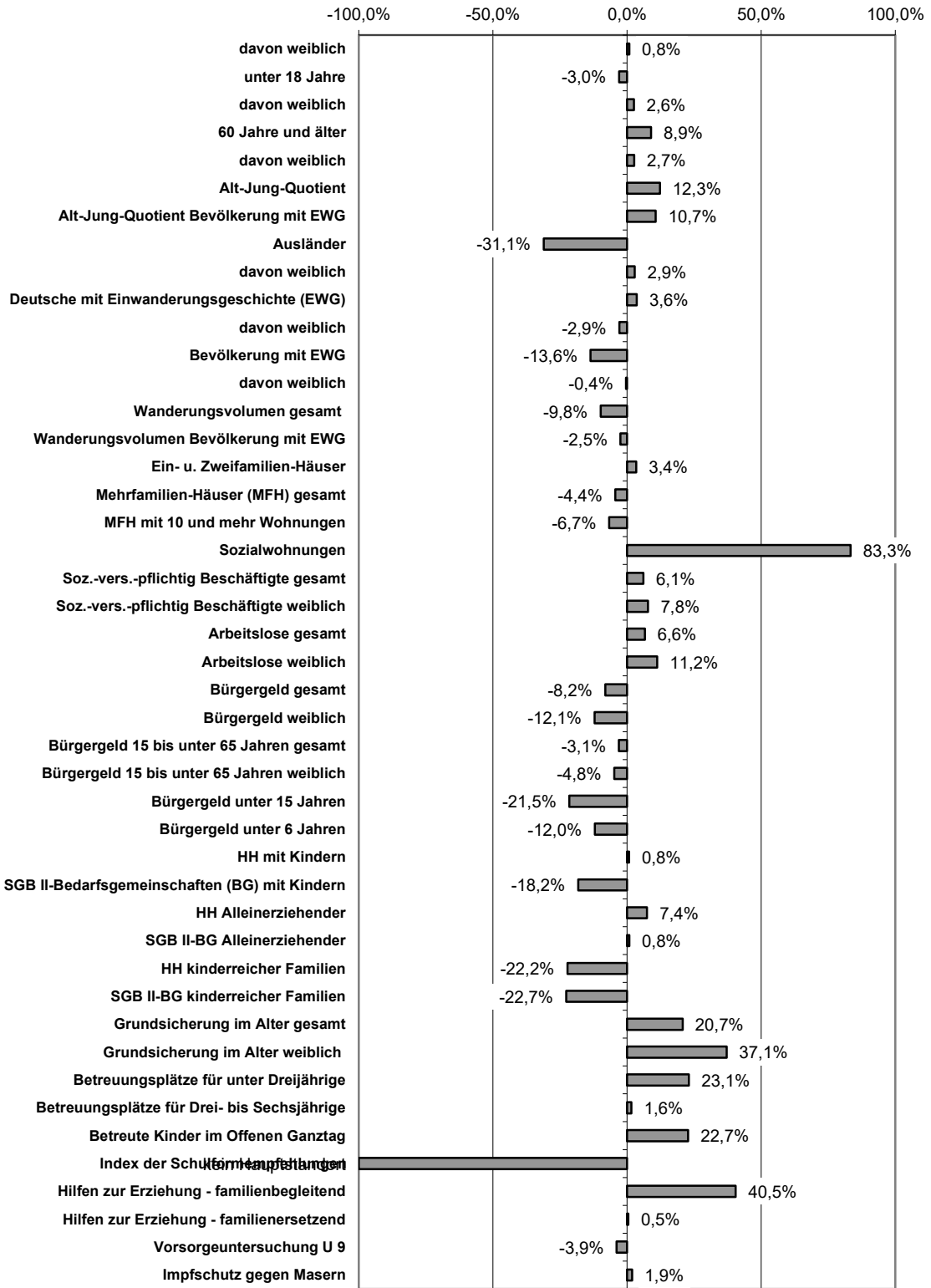

## Ortsteil Kornharpen/Voede-Abzweig

Statistischer Bezirk/Ortsteil	39/Kornh./Voede-Abzweig		Stadtbezirk III	Gesamtstadt
	Absolut		Vergleichswert	
Fläche (km²)	4,1	-	18,8	145,4
Bevölkerungsdichte (Personen/km²)	1.872	-	1.896	2.565
Gesamtbevölkerung	7.632	-	35.672	373.673
davon weiblich	3.895	51,0%	51,1%	50,6%
unter 18 Jahre	1.125	14,7%	15,0%	15,2%
davon weiblich	557	49,5%	49,0%	48,3%
60 Jahre und älter	2.420	31,7%	32,7%	29,1%
davon weiblich	1.376	56,9%	55,3%	55,4%
Alt-Jung-Quotient	215	-	218	192
Alt-Jung-Quotient Bevölkerung mit EWG	63	-	68	57
Ausländer	880	11,5%	11,5%	16,7%
davon weiblich	433	49,2%	48,6%	47,8%
Deutsche mit Einwanderungsgeschichte (EWG)	1.343	17,6%	16,9%	17,0%
davon weiblich	641	47,7%	49,1%	49,1%
Bevölkerung mit EWG	2.223	29,1%	28,3%	33,7%
davon weiblich	1.074	48,3%	48,9%	48,5%
Wanderungssaldo	261	-	446	3.211
Wanderungsvolumen gesamt	1.217	159,46	121,16	176,87
Wanderungsvolumen Bevölkerung mit EWG	567	255,06	176,18	261,48
Wohngebäude gesamt	1.320	-	6.800	58.600
Ein- u. Zweifamilien-Häuser	780	59%	67%	57%
Mehrfamilien-Häuser (MFH) gesamt	550	41%	33%	43%
MFH mit 10 und mehr Wohnungen	50	8%	6%	9%
Wohnungen gesamt	4.390	-	19.200	200.400
Sozialwohnungen	960	11,2%	8,2%	6,1%
Soz.-vers.-pflichtig Beschäftigte gesamt	3.025	61,8%	62,2%	58,3%
Soz.-vers.-pflichtig Beschäftigte weiblich	1.401	58,4%	58,6%	54,2%
Arbeitslose gesamt	360	7,4%	6,1%	6,9%
Arbeitslose weiblich	166	6,9%	5,4%	6,2%
Bürgergeld gesamt	700	12,9%	11,9%	14,1%
Bürgergeld weiblich	343	12,5%	11,9%	14,2%
Bürgergeld 15 bis unter 65 Jahren gesamt	541	11,8%	10,3%	12,2%
Bürgergeld 15 bis unter 65 Jahren weiblich	270	11,8%	10,7%	12,4%
Bürgergeld unter 15 Jahren	159	18,5%	19,5%	23,6%
Bürgergeld unter 6 Jahren	384	20,1%	20,2%	22,8%
HH mit Kindern	700	17%	18%	17%
SGB II-Bedarfsgemeinschaften (BG) mit Kindern	116	17%	16%	20%
HH Alleinerziehender	180	26%	25%	24%
SGB II-BG Alleinerziehender	75	41%	38%	41%
HH kinderreicher Familien	80	11%	11%	14%
SGB II-BG kinderreicher Familien	22	29%	34%	38%
Grundsicherung im Alter gesamt	117	6,6%	4,9%	5,5%
Grundsicherung im Alter weiblich	74	7,3%	4,9%	5,3%
Betreuungsplätze für unter Dreijährige	89	58,6%	54,9%	47,6%
Betreuungsplätze für Drei- bis Sechsjährige	184	95,5%	100,9%	94,0%
Betreute Kinder im Offenen Ganzttag	61	60,4%	51,3%	49,2%
Index der Schulformempfehlungen	-	0,00	2,38	2,26
Hilfen zur Erziehung - familienbegleitend	18	1,4%	1,4%	1,0%
Hilfen zur Erziehung - familienersetzend	15	1,2%	1,3%	1,1%
Vorsorgeuntersuchung U 9	51	85,0%	87,5%	88,4%
Impfschutz gegen Masern	61	100,0%	97,7%	98,2%

# Stadtbezirk 4 Ost

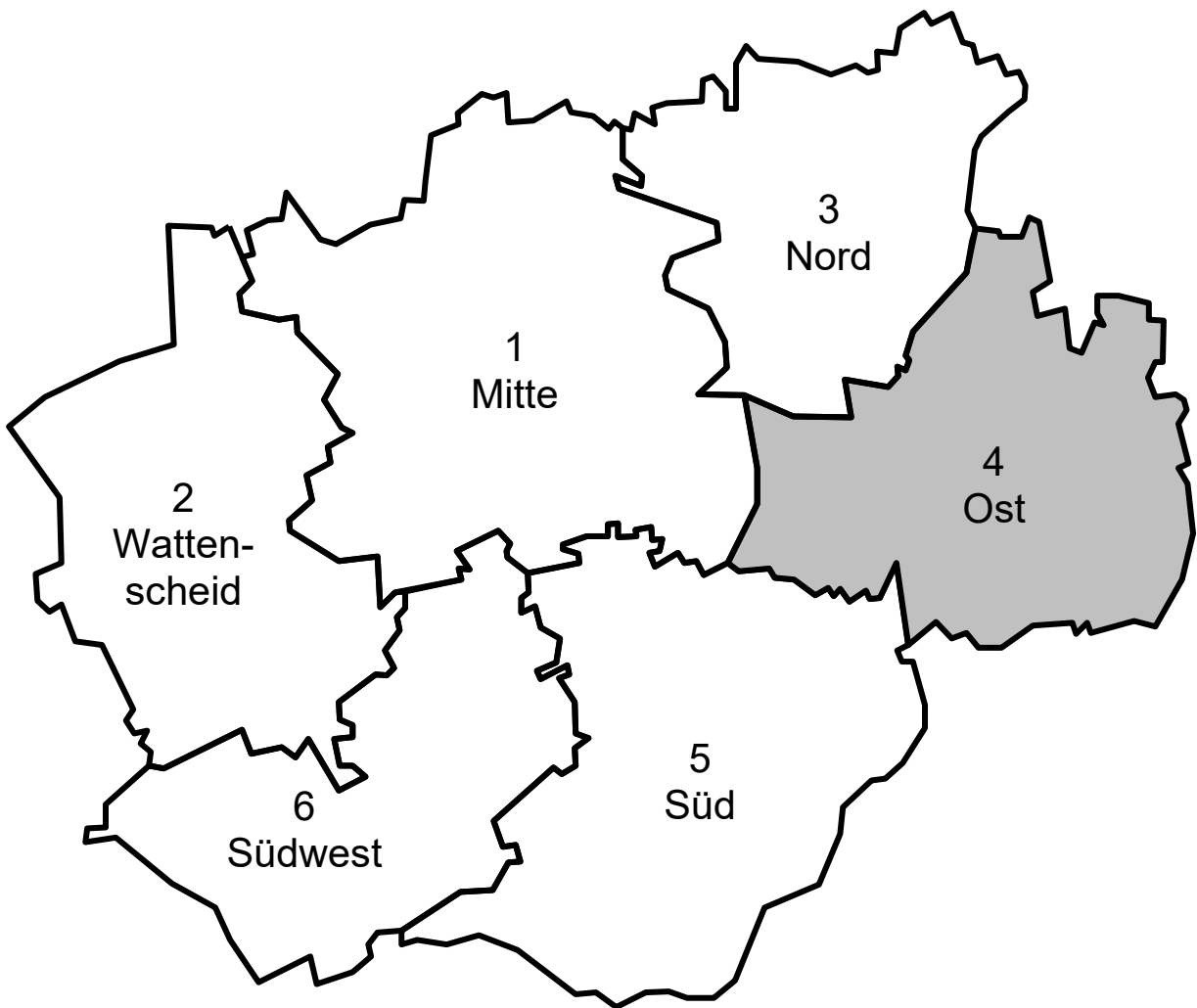

# Stadtbezirk Bochum-Ost



Bevölkerungszahl:  
53.586

Bevölkerungsdichte:  
2.283 Ew. / km<sup>2</sup>

## Wohngebäudestruktur

Anteil an allen Wohngebäuden / Wohneinheiten



52,2%

Ein- und  
Zweifamilienhäuser



7,2%

Gebäude mit 10 und  
mehr Wohneinheiten



8,0%

Sozialwohnungen

## Altersstruktur

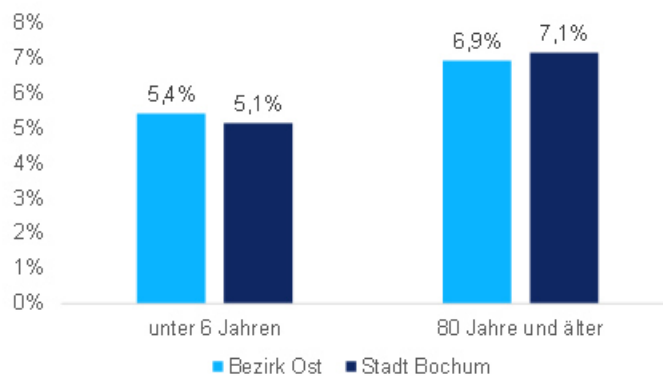

## Bevölkerung mit Einwanderungsgeschichte



# 46 Laer

## Abweichung vom städt. Mittelwert in Prozent

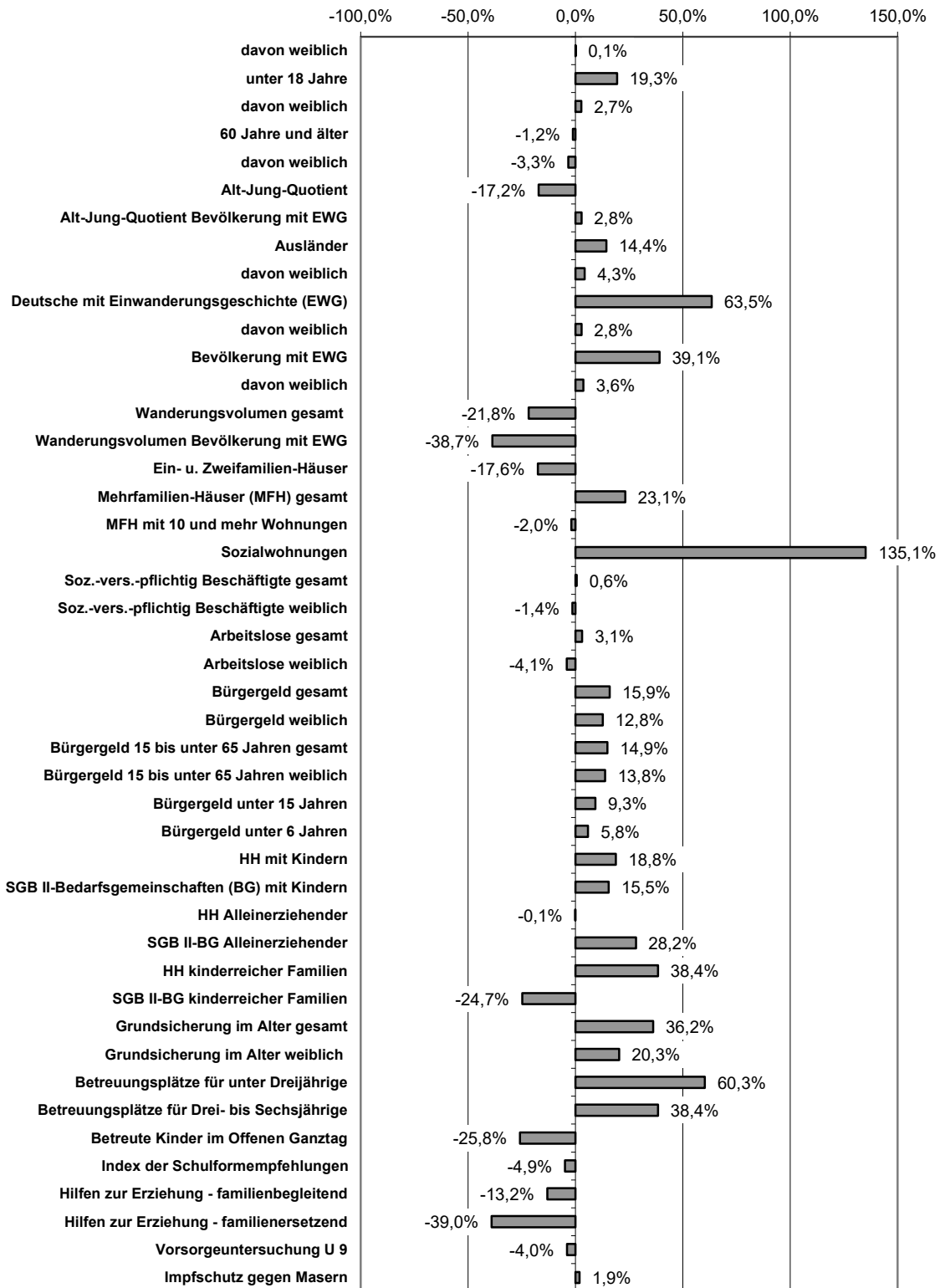



## Ortsteil Laer

Statistischer Bezirk/Ortsteil	46/Laer	Stadtbezirk IV	Gesamtstadt
	Absolut	Vergleichswert	
Fläche (km²)	4,5	-	23,5
Bevölkerungsdichte (Personen/km²)	1.394	-	2.283
Gesamtbevölkerung	6.225	-	53.586
davon weiblich	3.154	50,7%	50,6%
unter 18 Jahre	1.129	18,1%	16,3%
davon weiblich	560	49,6%	48,6%
60 Jahre und älter	1.791	28,8%	29,2%
davon weiblich	959	53,5%	55,0%
Alt-Jung-Quotient	159	-	179
Alt-Jung-Quotient Bevölkerung mit EWG	59	-	63
Ausländer	1.191	19,1%	17,0%
davon weiblich	594	49,9%	47,9%
Deutsche mit Einwanderungsgeschichte (EWG)	1.728	27,8%	18,9%
davon weiblich	873	50,5%	49,8%
Bevölkerung mit EWG	2.919	46,9%	35,8%
davon weiblich	1.467	50,3%	48,9%
Wanderungssaldo	51	-	503
Wanderungsvolumen gesamt	861	138,31	137,67
Wanderungsvolumen Bevölkerung mit EWG	468	160,33	184,80
Wohngebäude gesamt	760	-	8.100
Ein- u. Zweifamilien-Häuser	360	47%	52%
Mehrfamilien-Häuser (MFH) gesamt	410	53%	48%
MFH mit 10 und mehr Wohnungen	40	9%	7%
Wohnungen gesamt	3.090	-	28.900
Sozialwohnungen	640	14,4%	9,2%
Soz.-vers.-pflichtig Beschäftigte gesamt	2.291	58,6%	58,0%
Soz.-vers.-pflichtig Beschäftigte weiblich	1.038	53,5%	54,0%
Arbeitslose gesamt	278	7,1%	7,7%
Arbeitslose weiblich	116	6,0%	6,9%
Bürgergeld gesamt	834	16,3%	16,3%
Bürgergeld weiblich	411	16,0%	16,7%
Bürgergeld 15 bis unter 65 Jahren gesamt	575	14,0%	14,2%
Bürgergeld 15 bis unter 65 Jahren weiblich	297	14,2%	14,8%
Bürgergeld unter 15 Jahren	259	25,8%	26,2%
Bürgergeld unter 6 Jahren	402	24,1%	26,3%
HH mit Kindern	620	20%	18%
SGB II-Bedarfsgemeinschaften (BG) mit Kindern	146	23%	23%
HH Alleinerziehender	150	24%	27%
SGB II-BG Alleinerziehender	79	53%	44%
HH kinderreicher Familien	120	19%	15%
SGB II-BG kinderreicher Familien	34	29%	37%
Grundsicherung im Alter gesamt	101	7,5%	5,7%
Grundsicherung im Alter weiblich	47	6,4%	5,4%
Betreuungsplätze für unter Dreijährige	122	76,3%	51,3%
Betreuungsplätze für Drei- bis Sechsjährige	262	130,1%	94,0%
Betreute Kinder im Offenen Ganzttag	84	36,5%	43,1%
Index der Schulformempfehlungen	-	2,15	2,06
Hilfen zur Erziehung - familienbegleitend	11	0,9%	1,1%
Hilfen zur Erziehung - familienersetzend	9	0,7%	1,3%
Vorsorgeuntersuchung U 9	45	84,9%	85,7%
Impfschutz gegen Masern	52	100,0%	98,3%

# 47 Werne

## Abweichung vom städt. Mittelwert in Prozent

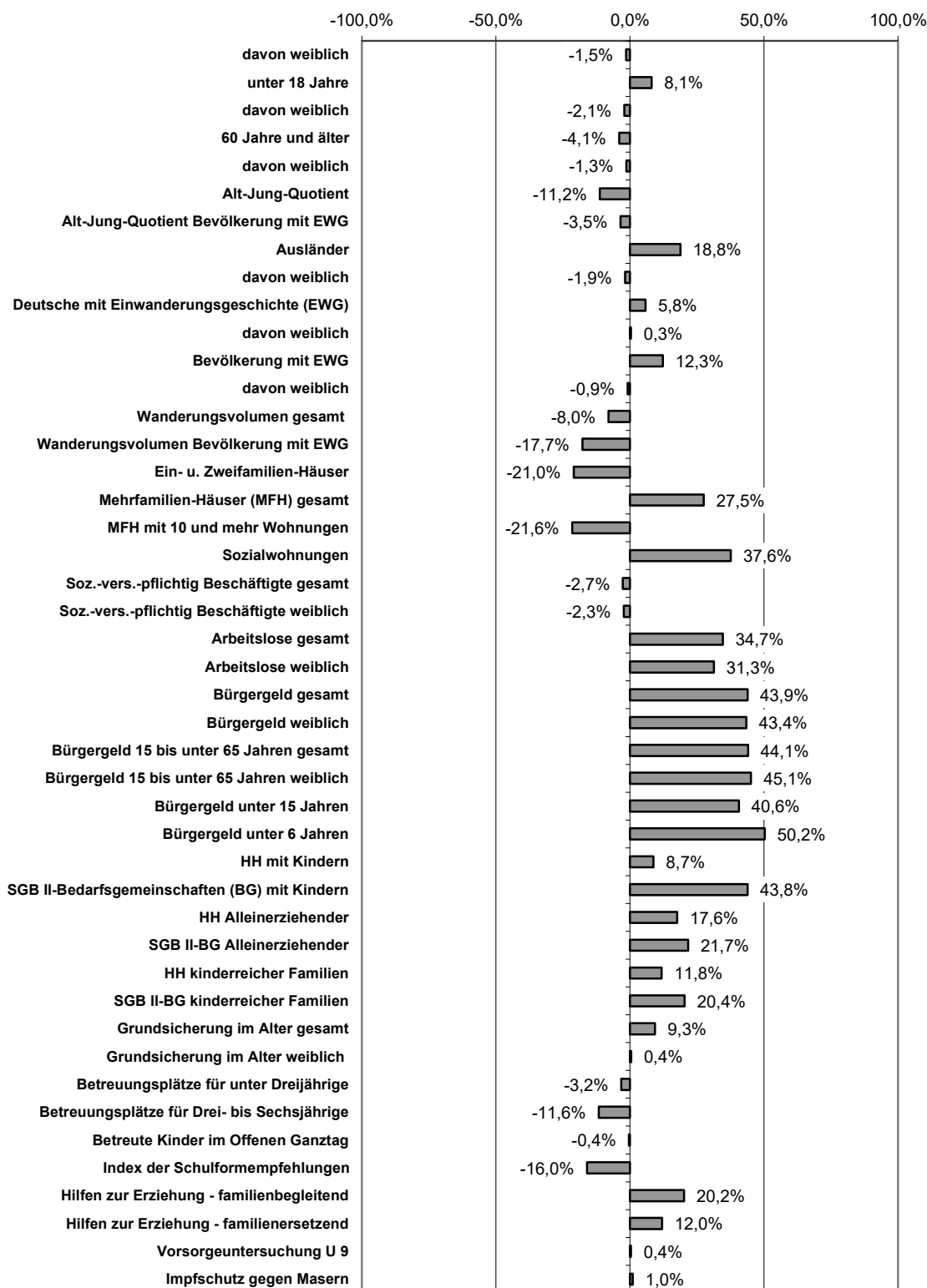

## Ortsteil Werne

Statistischer Bezirk/Ortsteil	47/Werne	Stadtbezirk IV	Gesamtstadt
	Absolut	Vergleichswert	
Fläche (km²)	4,9	-	23,5
Bevölkerungsdichte (Personen/km²)	3.079	-	2.283
Gesamtbevölkerung	15.056	-	53.586
davon weiblich	7.510	49,9%	50,6%
unter 18 Jahre	2.473	16,4%	16,3%
davon weiblich	1.169	47,3%	48,6%
60 Jahre und älter	4.205	27,9%	29,2%
davon weiblich	2.298	54,6%	55,0%
Alt-Jung-Quotient	170	-	179
Alt-Jung-Quotient Bevölkerung mit EWG	55	-	63
Ausländer	2.993	19,9%	17,0%
davon weiblich	1.405	46,9%	47,9%
Deutsche mit Einwanderungsgeschichte (EWG)	2.705	18,0%	18,9%
davon weiblich	1.334	49,3%	49,8%
Bevölkerung mit EWG	5.698	37,8%	35,8%
davon weiblich	2.739	48,1%	48,9%
Wanderungssaldo	2	-	503
Wanderungsvolumen gesamt	2.450	162,73	137,67
Wanderungsvolumen Bevölkerung mit EWG	1.226	215,16	184,80
Wohngebäude gesamt	2.150	-	8.100
Ein- u. Zweifamilien-Häuser	970	45%	52%
Mehrfamilien-Häuser (MFH) gesamt	1.190	55%	48%
MFH mit 10 und mehr Wohnungen	80	7%	7%
Wohnungen gesamt	8.350	-	28.900
Sozialwohnungen	1.560	8,4%	9,2%
Soz.-vers.-pflichtig Beschäftigte gesamt	5.589	56,7%	58,0%
Soz.-vers.-pflichtig Beschäftigte weiblich	2.519	53,0%	54,0%
Arbeitslose gesamt	916	9,3%	7,7%
Arbeitslose weiblich	389	8,2%	6,9%
Bürgergeld gesamt	2.416	20,2%	16,3%
Bürgergeld weiblich	1.163	20,4%	16,7%
Bürgergeld 15 bis unter 65 Jahren gesamt	1.713	17,6%	14,2%
Bürgergeld 15 bis unter 65 Jahren weiblich	859	18,1%	14,8%
Bürgergeld unter 15 Jahren	703	33,2%	26,2%
Bürgergeld unter 6 Jahren	841	34,2%	26,3%
HH mit Kindern	1.430	18%	18%
SGB II-Bedarfsgemeinschaften (BG) mit Kindern	418	29%	23%
HH Alleinerziehender	410	28%	27%
SGB II-BG Alleinerziehender	203	50%	44%
HH kinderreicher Familien	220	15%	15%
SGB II-BG kinderreicher Familien	101	46%	37%
Grundsicherung im Alter gesamt	188	6,0%	5,7%
Grundsicherung im Alter weiblich	95	5,4%	5,4%
Betreuungsplätze für unter Dreijährige	160	46,0%	51,3%
Betreuungsplätze für Drei- bis Sechsjährige	396	83,1%	94,0%
Betreute Kinder im Offenen Ganzttag	231	49,0%	43,1%
Index der Schulformempfehlungen	-	1,90	2,06
Hilfen zur Erziehung - familienbegleitend	35	1,2%	1,1%
Hilfen zur Erziehung - familienersetzend	38	1,3%	1,3%
Vorsorgeuntersuchung U 9	103	88,8%	85,7%
Impfschutz gegen Masern	115	99,1%	98,3%

# 48 Langendreer

## Abweichung vom städt. Mittelwert in Prozent

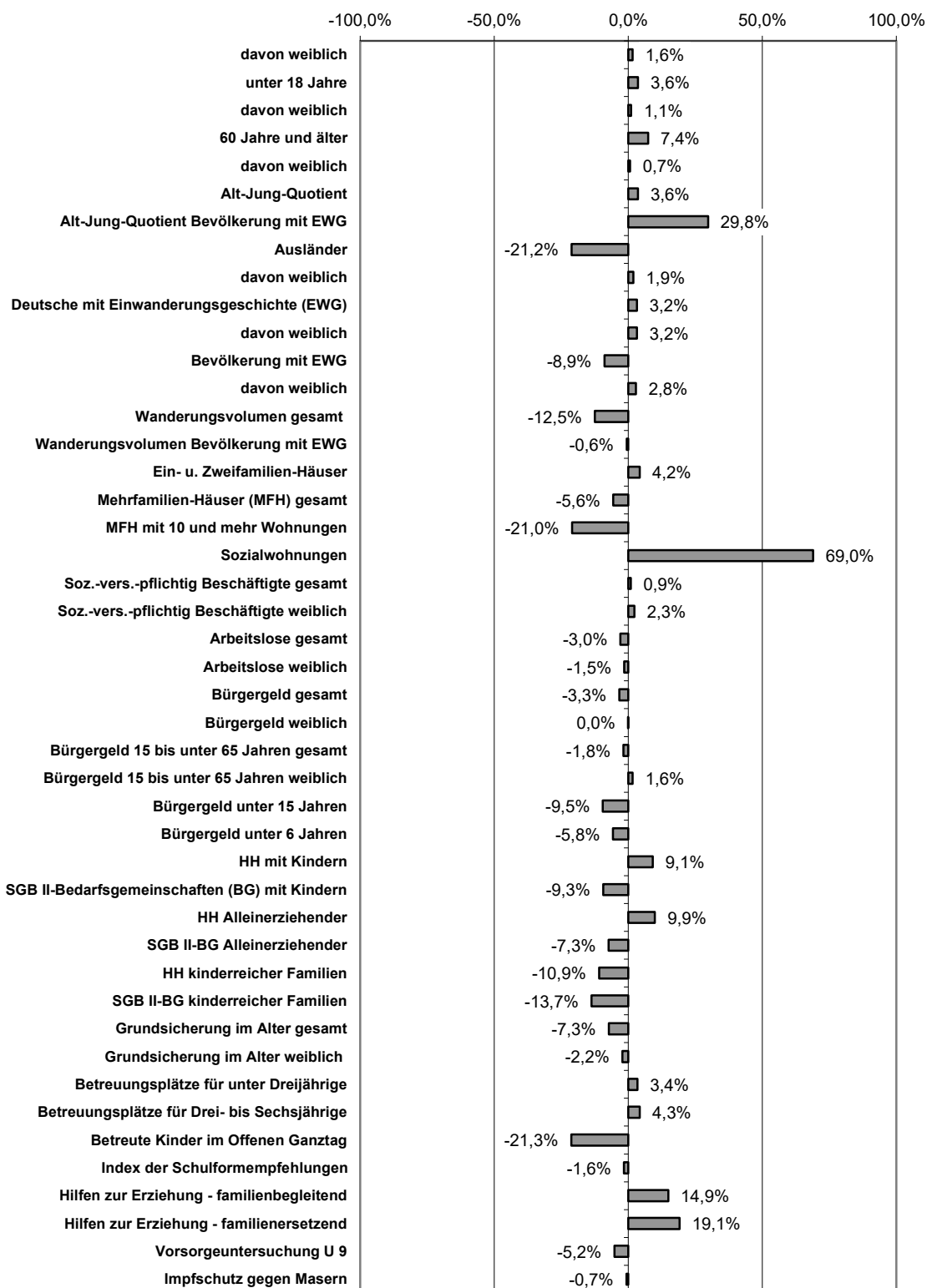

## Ortsteil Langendreer

Statistischer Bezirk/Ortsteil	48/Langendreer	Stadtbezirk IV	Gesamtstadt
	Absolut	Vergleichswert	
Fläche (km²)	11,5	-	23,5
Bevölkerungsdichte (Personen/km²)	2.205	-	2.283
Gesamtbevölkerung	25.438	-	53.586
davon weiblich	13.081	51,4%	50,6%
unter 18 Jahre	4.007	15,8%	16,3%
davon weiblich	1.955	48,8%	48,6%
60 Jahre und älter	7.951	31,3%	29,2%
davon weiblich	4.433	55,8%	55,0%
Alt-Jung-Quotient	198	-	179
Alt-Jung-Quotient Bevölkerung mit EWG	74	-	63
Ausländer	3.355	13,2%	17,0%
davon weiblich	1.635	48,7%	47,9%
Deutsche mit Einwanderungsgeschichte (EWG)	4.457	17,5%	18,9%
davon weiblich	2.261	50,7%	49,8%
Bevölkerung mit EWG	7.812	30,7%	35,8%
davon weiblich	3.896	49,9%	48,9%
Wanderungssaldo	370	-	503
Wanderungsvolumen gesamt	3.938	154,81	137,67
Wanderungsvolumen Bevölkerung mit EWG	2.030	259,86	184,80
Wohngebäude gesamt	4.290	-	8.100
Ein- u. Zweifamilien-Häuser	2.540	59%	52%
Mehrfamilien-Häuser (MFH) gesamt	1.750	41%	48%
MFH mit 10 und mehr Wohnungen	120	7%	7%
Wohnungen gesamt	13.670	-	28.900
Sozialwohnungen	3.670	10,4%	9,2%
Soz.-vers.-pflichtig Beschäftigte gesamt	9.409	58,8%	58,0%
Soz.-vers.-pflichtig Beschäftigte weiblich	4.429	55,4%	54,0%
Arbeitslose gesamt	1.071	6,7%	7,7%
Arbeitslose weiblich	490	6,1%	6,9%
Bürgergeld gesamt	2.452	13,6%	16,3%
Bürgergeld weiblich	1.328	14,2%	16,7%
Bürgergeld 15 bis unter 65 Jahren gesamt	1.780	12,0%	14,2%
Bürgergeld 15 bis unter 65 Jahren weiblich	975	12,6%	14,8%
Bürgergeld unter 15 Jahren	672	21,4%	26,2%
Bürgergeld unter 6 Jahren	1.271	21,5%	26,3%
HH mit Kindern	2.360	18%	18%
SGB II-Bedarfsgemeinschaften (BG) mit Kindern	434	18%	23%
HH Alleinerziehender	630	26%	27%
SGB II-BG Alleinerziehender	238	38%	44%
HH kinderreicher Familien	290	12%	15%
SGB II-BG kinderreicher Familien	95	33%	37%
Grundsicherung im Alter gesamt	306	5,1%	5,7%
Grundsicherung im Alter weiblich	178	5,2%	5,4%
Betreuungsplätze für unter Dreijährige	270	49,2%	51,3%
Betreuungsplätze für Drei- bis Sechsjährige	668	98,0%	94,0%
Betreute Kinder im Offenen Ganzttag	308	38,7%	43,1%
Index der Schulformempfehlungen	-	2,22	2,06
Hilfen zur Erziehung - familienbegleitend	53	1,1%	1,1%
Hilfen zur Erziehung - familienersetzend	64	1,4%	1,3%
Vorsorgeuntersuchung U 9	166	83,8%	85,7%
Impfschutz gegen Masern	192	97,5%	98,3%

# 49 Langendreer-Alter Bahnhof

## Abweichung vom städt. Mittelwert in Prozent

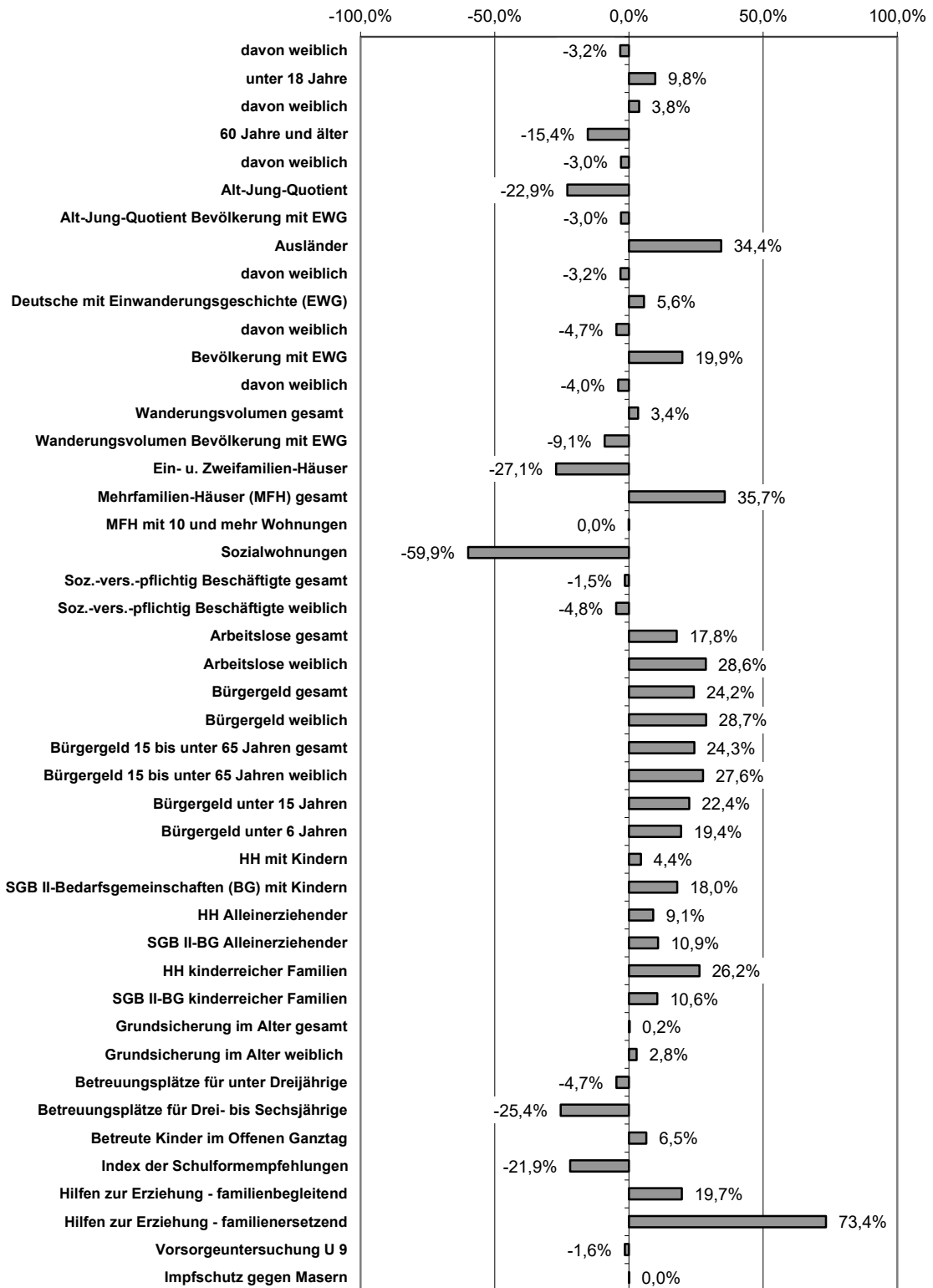

## Ortsteil Langendreer-Alter Bahnhof

Statistischer Bezirk/Ortsteil	49/Lgdr.-Alter Bhf.		Stadtbezirk IV	Gesamtstadt
	Absolut		Vergleichswert	
Fläche (km²)	2,6	-	23,5	145,4
Bevölkerungsdichte (Personen/km²)	2.665	-	2.283	2.565
Gesamtbevölkerung	6.867	-	53.586	373.673
davon weiblich	3.363	49,0%	50,6%	50,6%
unter 18 Jahre	1.146	16,7%	16,3%	15,2%
davon weiblich	574	50,1%	48,6%	48,3%
60 Jahre und älter	1.692	24,6%	29,2%	29,1%
davon weiblich	909	53,7%	55,0%	55,4%
Alt-Jung-Quotient	148	-	179	192
Alt-Jung-Quotient Bevölkerung mit EWG	55	-	63	57
Ausländer	1.544	22,5%	17,0%	16,7%
davon weiblich	715	46,3%	47,9%	47,8%
Deutsche mit Einwanderungsgeschichte (EWG)	1.232	17,9%	18,9%	17,0%
davon weiblich	577	46,8%	49,8%	49,1%
Bevölkerung mit EWG	2.776	40,4%	35,8%	33,7%
davon weiblich	1.292	46,5%	48,9%	48,5%
Wanderungssaldo	80	-	503	3.211
Wanderungsvolumen gesamt	1.256	182,90	137,67	176,87
Wanderungsvolumen Bevölkerung mit EWG	660	237,75	184,80	261,48
Wohngebäude gesamt	890	-	8.100	58.600
Ein- u. Zweifamilien-Häuser	370	41%	52%	57%
Mehrfamilien-Häuser (MFH) gesamt	520	59%	48%	43%
MFH mit 10 und mehr Wohnungen	50	9%	7%	9%
Wohnungen gesamt	3.830	-	28.900	200.400
Sozialwohnungen	670	2,5%	9,2%	6,1%
Soz.-vers.-pflichtig Beschäftigte gesamt	2.690	57,4%	58,0%	58,3%
Soz.-vers.-pflichtig Beschäftigte weiblich	1.141	51,6%	54,0%	54,2%
Arbeitslose gesamt	381	8,1%	7,7%	6,9%
Arbeitslose weiblich	177	8,0%	6,9%	6,2%
Bürgergeld gesamt	989	17,5%	16,3%	14,1%
Bürgergeld weiblich	511	18,3%	16,7%	14,2%
Bürgergeld 15 bis unter 65 Jahren gesamt	699	15,2%	14,2%	12,2%
Bürgergeld 15 bis unter 65 Jahren weiblich	357	15,9%	14,8%	12,4%
Bürgergeld unter 15 Jahren	290	28,9%	26,2%	23,6%
Bürgergeld unter 6 Jahren	371	27,2%	26,3%	22,8%
HH mit Kindern	640	17%	18%	17%
SGB II-Bedarfsgemeinschaften (BG) mit Kindern	154	24%	23%	20%
HH Alleinerziehender	170	26%	27%	24%
SGB II-BG Alleinerziehender	77	46%	44%	41%
HH kinderreicher Familien	110	17%	15%	14%
SGB II-BG kinderreicher Familien	47	42%	37%	38%
Grundsicherung im Alter gesamt	67	5,5%	5,7%	5,5%
Grundsicherung im Alter weiblich	37	5,5%	5,4%	5,3%
Betreuungsplätze für unter Dreijährige	73	45,3%	51,3%	47,6%
Betreuungsplätze für Drei- bis Sechsjährige	140	70,1%	94,0%	94,0%
Betreute Kinder im Offenen Ganzttag	119	52,4%	43,1%	49,2%
Index der Schulformempfehlungen	-	1,76	2,06	2,26
Hilfen zur Erziehung - familienbegleitend	16	1,2%	1,1%	1,0%
Hilfen zur Erziehung - familienersetzend	27	2,0%	1,3%	1,1%
Vorsorgeuntersuchung U 9	47	87,0%	85,7%	88,4%
Impfschutz gegen Masern	54	98,2%	98,3%	98,2%

# Stadtbezirk 5 Süd

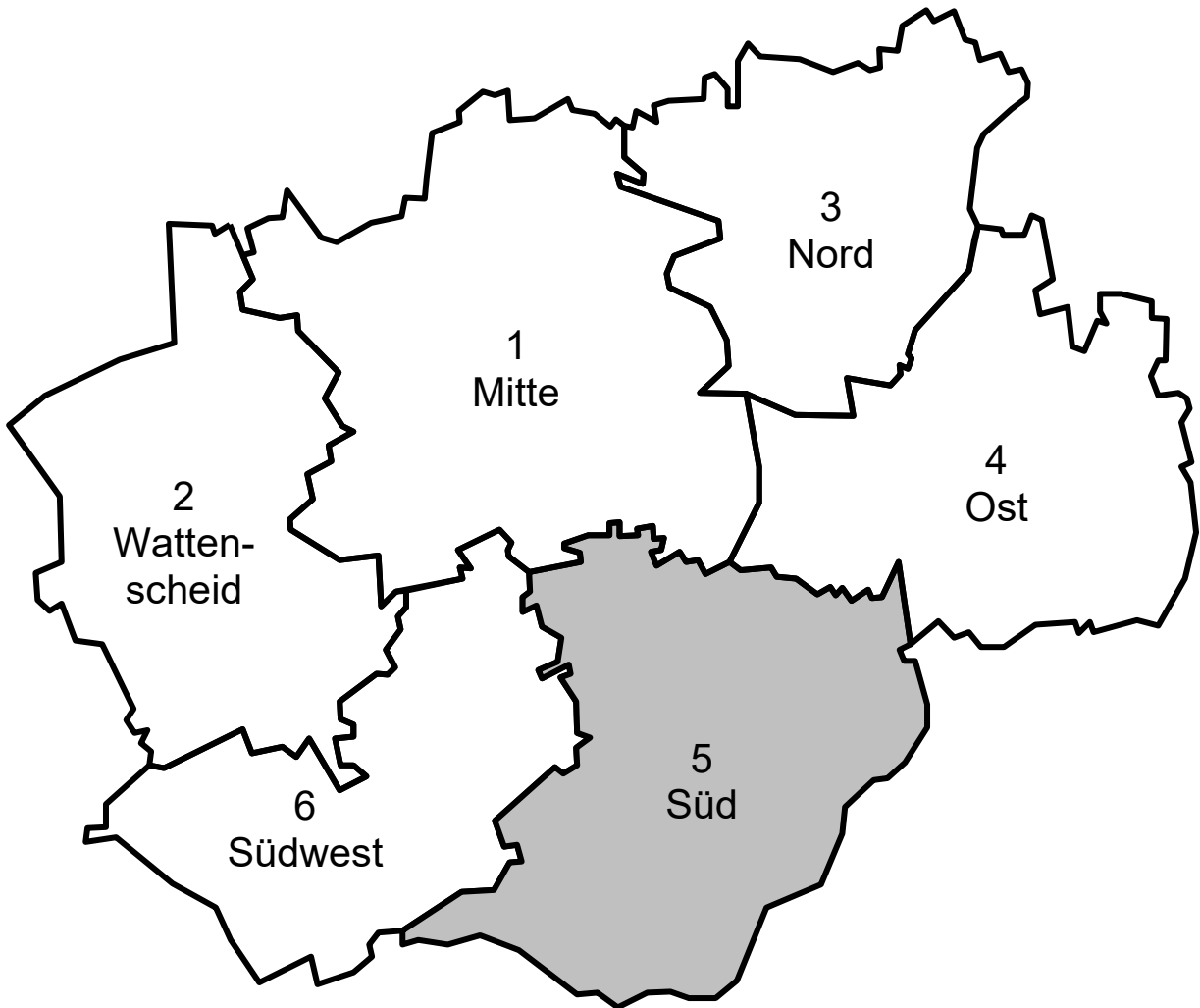



# Stadtbezirk Bochum-Süd



Bevölkerungszahl:  
50.992

Bevölkerungsdichte:  
1.884 Ew. / km<sup>2</sup>

## Wohngebäudestruktur

Anteil an allen Wohngebäuden / Wohneinheiten



69,6%

Ein- und  
Zweifamilienhäuser



11,4%

Gebäude mit 10 und  
mehr Wohneinheiten



8,3%

Sozialwohnungen

## Altersstruktur

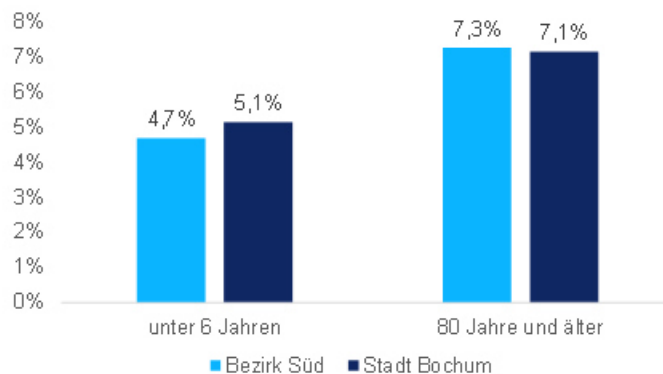

## Bevölkerung mit Einwanderungsgeschichte

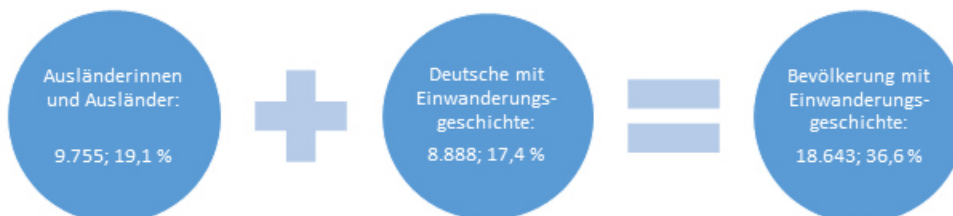

# 53 Wiemelhausen-Brenschede

## Abweichung vom städt. Mittelwert in Prozent

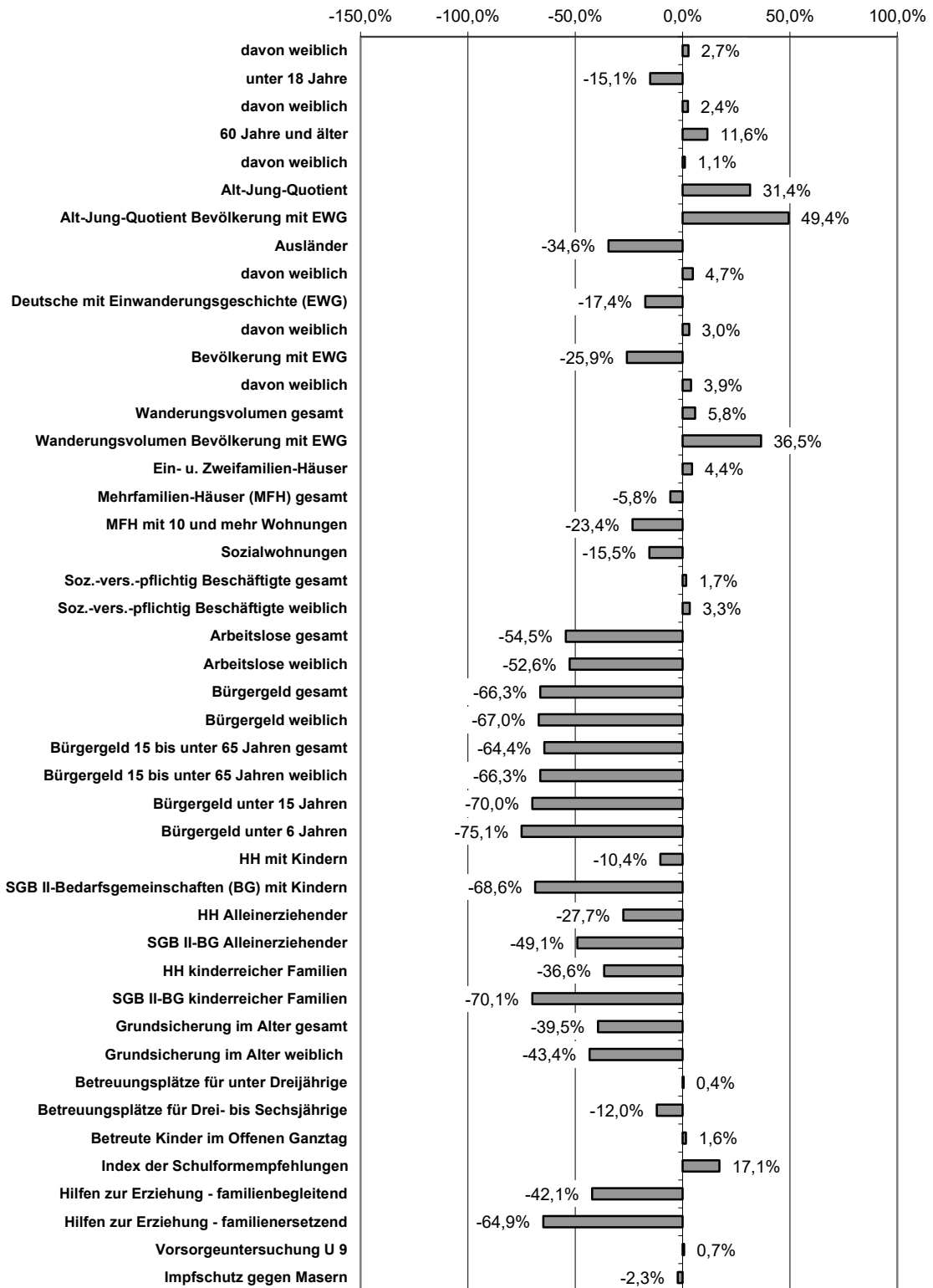

## Ortsteil Wiemelhausen/Brenschede

Statistischer Bezirk/Ortsteil	53/Wiemelh./Brenschede		Stadtbezirk V	Gesamtstadt
	Absolut		Vergleichswert	
Fläche (km²)	5,5	-	27,1	145,4
Bevölkerungsdichte (Personen/km²)	3.394	-	1.884	2.565
Gesamtbevölkerung	18.542	-	50.992	373.673
davon weiblich	9.642	52,0%	50,5%	50,6%
unter 18 Jahre	2.392	12,9%	14,7%	15,2%
davon weiblich	1.183	49,5%	48,5%	48,3%
60 Jahre und älter	6.022	32,5%	28,1%	29,1%
davon weiblich	3.372	56,0%	55,1%	55,4%
Alt-Jung-Quotient	252	-	192	192
Alt-Jung-Quotient Bevölkerung mit EWG	85	-	61	57
Ausländer	2.030	10,9%	19,1%	16,7%
davon weiblich	1.017	50,1%	47,5%	47,8%
Deutsche mit Einwanderungsgeschichte (EWG)	2.601	14,0%	17,4%	17,0%
davon weiblich	1.317	50,6%	48,8%	49,1%
Bevölkerung mit EWG	4.631	25,0%	36,6%	33,7%
davon weiblich	2.334	50,4%	48,1%	48,5%
Wanderungssaldo	304	-	299	3.211
Wanderungsvolumen gesamt	3.470	187,14	199,58	176,87
Wanderungsvolumen Bevölkerung mit EWG	1.653	356,94	299,68	261,48
Wohngebäude gesamt	3.130	-	8.100	58.600
Ein- u. Zweifamilien-Häuser	1.850	59%	70%	57%
Mehrfamilien-Häuser (MFH) gesamt	1.270	41%	30%	43%
MFH mit 10 und mehr Wohnungen	90	7%	12%	9%
Wohnungen gesamt	9.850	-	23.100	200.400
Sozialwohnungen	2.940	5,2%	8,3%	6,1%
Soz.-vers.-pflichtig Beschäftigte gesamt	6.959	59,3%	52,5%	58,3%
Soz.-vers.-pflichtig Beschäftigte weiblich	3.302	56,0%	48,0%	54,2%
Arbeitslose gesamt	369	3,1%	4,6%	6,9%
Arbeitslose weiblich	174	3,0%	4,5%	6,2%
Bürgergeld gesamt	648	4,7%	10,4%	14,1%
Bürgergeld weiblich	326	4,7%	10,7%	14,2%
Bürgergeld 15 bis unter 65 Jahren gesamt	506	4,3%	8,6%	12,2%
Bürgergeld 15 bis unter 65 Jahren weiblich	254	4,2%	9,1%	12,4%
Bürgergeld unter 15 Jahren	142	7,1%	19,9%	23,6%
Bürgergeld unter 6 Jahren	844	5,7%	18,5%	22,8%
HH mit Kindern	1.510	15%	16%	17%
SGB II-Bedarfsgemeinschaften (BG) mit Kindern	96	6%	17%	20%
HH Alleinerziehender	260	17%	19%	24%
SGB II-BG Alleinerziehender	55	21%	36%	41%
HH kinderreicher Familien	130	9%	15%	14%
SGB II-BG kinderreicher Familien	k.A	11%	37%	38%
Grundsicherung im Alter gesamt	155	3,3%	6,3%	5,5%
Grundsicherung im Alter weiblich	81	3,0%	6,0%	5,3%
Betreuungsplätze für unter Dreijährige	177	47,8%	51,3%	47,6%
Betreuungsplätze für Drei- bis Sechsjährige	333	82,7%	89,7%	94,0%
Betreute Kinder im Offenen Ganzttag	180	50,0%	59,6%	49,2%
Index der Schulformempfehlungen	-	2,64	2,37	2,26
Hilfen zur Erziehung - familienbegleitend	17	0,6%	0,7%	1,0%
Hilfen zur Erziehung - familienersetzend	12	0,4%	0,5%	1,1%
Vorsorgeuntersuchung U 9	106	89,1%	86,3%	88,4%
Impfschutz gegen Masern	118	95,9%	98,3%	98,2%

# 54 Stiepel

Abweichung vom städt. Mittelwert in Prozent

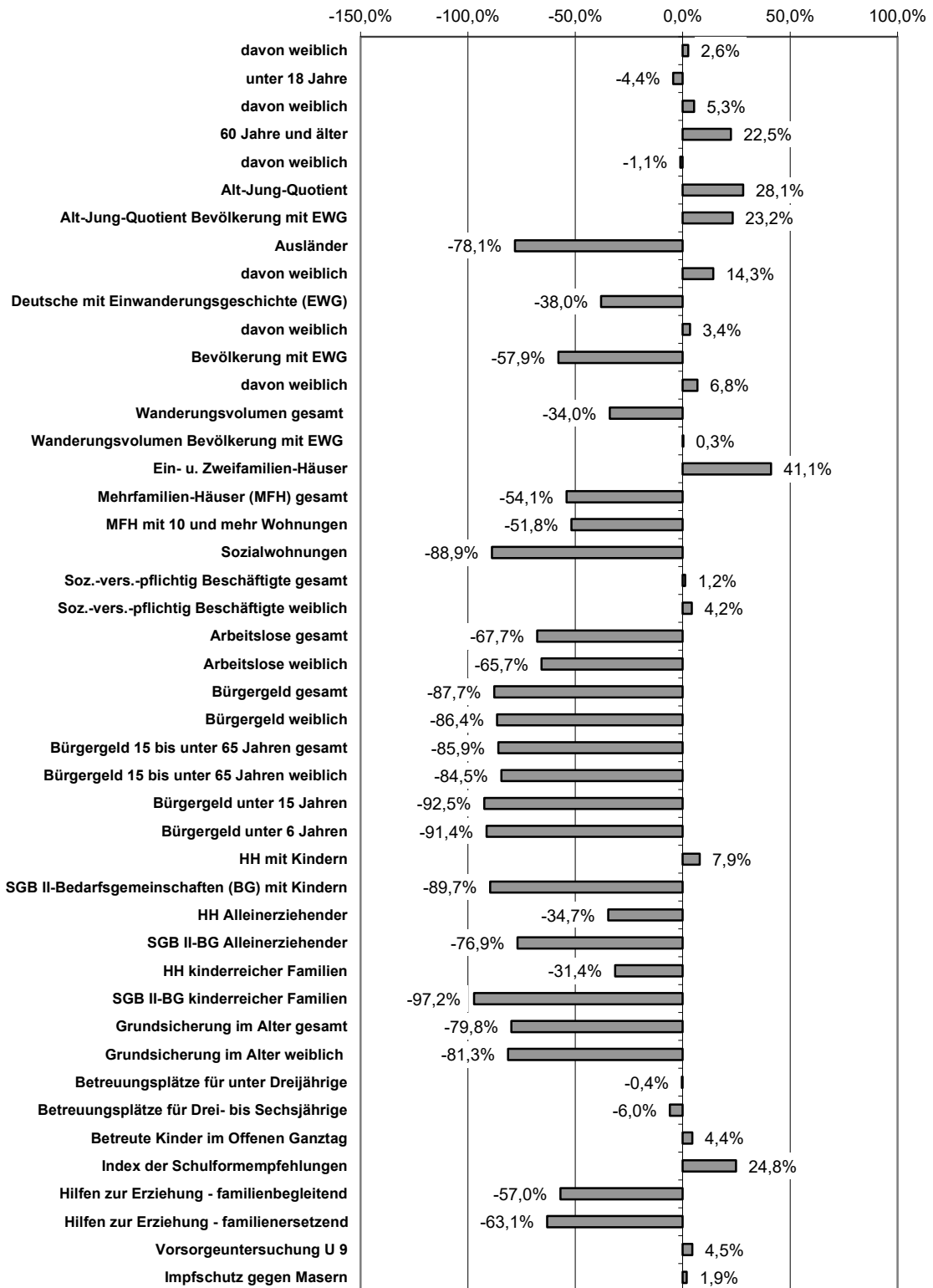

## Ortsteil Stiepel

Statistischer Bezirk/Ortsteil	54/Stiepel	Stadtbezirk V	Gesamtstadt
	Absolut	Vergleichswert	
Fläche (km²)	12,5	-	27,1
Bevölkerungsdichte (Personen/km²)	893	-	1.884
Gesamtbevölkerung	11.158	-	50.992
davon weiblich	5.796	51,9%	50,5%
unter 18 Jahre	1.621	14,5%	14,7%
davon weiblich	824	50,8%	48,5%
60 Jahre und älter	3.979	35,7%	28,1%
davon weiblich	2.180	54,8%	55,1%
Alt-Jung-Quotient	245	-	192
Alt-Jung-Quotient Bevölkerung mit EWG	70	-	61
Ausländer	408	3,7%	19,1%
davon weiblich	223	54,7%	47,5%
Deutsche mit Einwanderungsgeschichte (EWG)	1.175	10,5%	17,4%
davon weiblich	597	50,8%	48,8%
Bevölkerung mit EWG	1.583	14,2%	36,6%
davon weiblich	820	51,8%	48,1%
Wanderungssaldo	-10	-	299
Wanderungsvolumen gesamt	1.302	116,69	199,58
Wanderungsvolumen Bevölkerung mit EWG	415	262,16	299,68
Wohngebäude gesamt	2.970	-	8.100
Ein- u. Zweifamilien-Häuser	2.380	80%	70%
Mehrfamilien-Häuser (MFH) gesamt	590	20%	30%
MFH mit 10 und mehr Wohnungen	30	4%	12%
Wohnungen gesamt	6.030	-	23.100
Sozialwohnungen	2.640	0,7%	8,3%
Soz.-vers.-pflichtig Beschäftigte gesamt	3.918	59,0%	52,5%
Soz.-vers.-pflichtig Beschäftigte weiblich	1.905	56,5%	48,0%
Arbeitslose gesamt	148	2,2%	4,6%
Arbeitslose weiblich	72	2,1%	4,5%
Bürgergeld gesamt	171	1,7%	10,4%
Bürgergeld weiblich	93	1,9%	10,7%
Bürgergeld 15 bis unter 65 Jahren gesamt	136	1,7%	8,6%
Bürgergeld 15 bis unter 65 Jahren weiblich	75	1,9%	9,1%
Bürgergeld unter 15 Jahren	35	1,8%	19,9%
Bürgergeld unter 6 Jahren	508	2,0%	18,5%
HH mit Kindern	1.000	18%	16%
SGB II-Bedarfsgemeinschaften (BG) mit Kindern	21	2%	17%
HH Alleinerziehender	160	16%	19%
SGB II-BG Alleinerziehender	15	9%	36%
HH kinderreicher Familien	100	9%	15%
SGB II-BG kinderreicher Familien	k.A.	1%	37%
Grundsicherung im Alter gesamt	34	1,1%	6,3%
Grundsicherung im Alter weiblich	17	1,0%	6,0%
Betreuungsplätze für unter Dreijährige	114	47,4%	51,3%
Betreuungsplätze für Drei- bis Sechsjährige	249	88,4%	89,7%
Betreute Kinder im Offenen Ganzttag	165	51,4%	59,6%
Index der Schulformempfehlungen	-	2,82	2,37
Hilfen zur Erziehung - familienbegleitend	8	0,4%	0,7%
Hilfen zur Erziehung - familienersetzend	8	0,4%	0,5%
Vorsorgeuntersuchung U 9	85	92,4%	86,3%
Impfschutz gegen Masern	90	100,0%	98,3%

# 55 Querenburg

## Abweichung vom städt. Mittelwert in Prozent

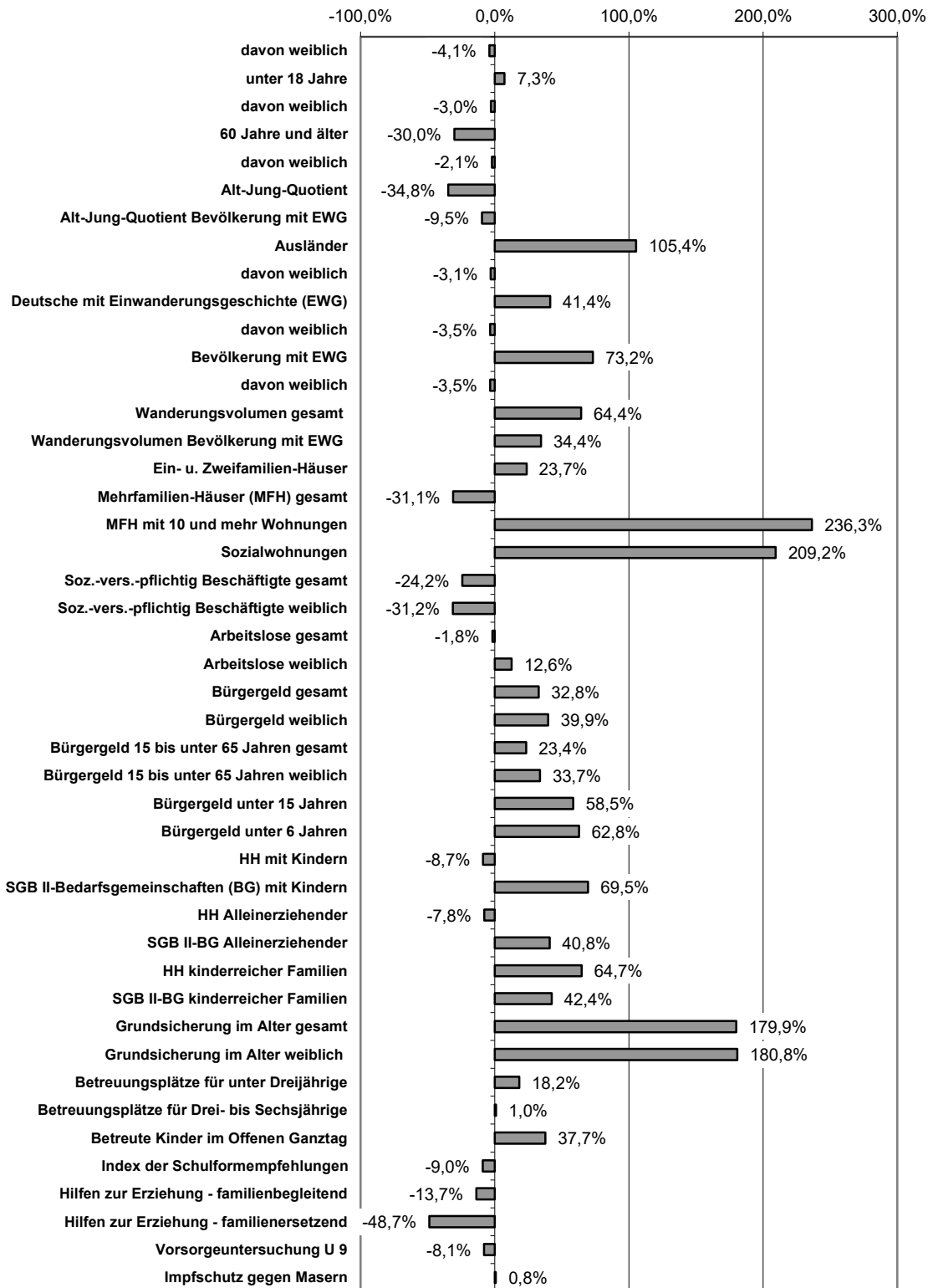

## Ortsteil Querenburg

Statistischer Bezirk/Ortsteil	55/Querenburg	Stadtbezirk V	Gesamtstadt
	Absolut		Vergleichswert
Fläche (km²)	9,1	-	27,1
Bevölkerungsdichte (Personen/km²)	2.337	-	1.884
Gesamtbevölkerung	21.292	-	50.992
davon weiblich	10.335	48,5%	50,5%
unter 18 Jahre	3.471	16,3%	14,7%
davon weiblich	1.626	46,8%	48,5%
60 Jahre und älter	4.337	20,4%	28,1%
davon weiblich	2.351	54,2%	55,1%
Alt-Jung-Quotient	125	-	192
Alt-Jung-Quotient Bevölkerung mit EWG	52	-	61
Ausländer	7.317	34,4%	19,1%
davon weiblich	3.392	46,4%	47,5%
Deutsche mit Einwanderungsgeschichte (EWG)	5.112	24,0%	17,4%
davon weiblich	2.425	47,4%	48,8%
Bevölkerung mit EWG	12.429	58,4%	36,6%
davon weiblich	5.817	46,8%	48,1%
Wanderungssaldo	5	-	299
Wanderungsvolumen gesamt	6.191	290,77	199,58
Wanderungsvolumen Bevölkerung mit EWG	4.369	351,52	299,68
Wohngebäude gesamt	1.970	-	8.100
Ein- u. Zweifamilien-Häuser	1.380	70%	70%
Mehrfamilien-Häuser (MFH) gesamt	590	30%	30%
MFH mit 10 und mehr Wohnungen	170	30%	12%
Wohnungen gesamt	7.200	-	23.100
Sozialwohnungen	1.830	18,9%	8,3%
Soz.-vers.-pflichtig Beschäftigte gesamt	6.576	44,2%	52,5%
Soz.-vers.-pflichtig Beschäftigte weiblich	2.628	37,3%	48,0%
Arbeitslose gesamt	1.008	6,8%	4,6%
Arbeitslose weiblich	494	7,0%	4,5%
Bürgergeld gesamt	3.374	18,7%	10,4%
Bürgergeld weiblich	1.720	19,9%	10,7%
Bürgergeld 15 bis unter 65 Jahren gesamt	2.258	15,0%	8,6%
Bürgergeld 15 bis unter 65 Jahren weiblich	1.184	16,6%	9,1%
Bürgergeld unter 15 Jahren	1.116	37,4%	19,9%
Bürgergeld unter 6 Jahren	1.032	37,1%	18,5%
HH mit Kindern	1.740	15%	16%
SGB II-Bedarfsgemeinschaften (BG) mit Kindern	599	34%	17%
HH Alleinerziehender	390	22%	19%
SGB II-BG Alleinerziehender	224	58%	36%
HH kinderreicher Familien	400	23%	15%
SGB II-BG kinderreicher Familien	214	54%	37%
Grundsicherung im Alter gesamt	511	15,4%	6,3%
Grundsicherung im Alter weiblich	275	15,0%	6,0%
Betreuungsplätze für unter Dreijährige	254	56,3%	51,3%
Betreuungsplätze für Drei- bis Sechsjährige	573	94,9%	89,7%
Betreute Kinder im Offenen Ganzttag	503	67,8%	59,6%
Index der Schulformempfehlungen	-	2,05	2,37
Hilfen zur Erziehung - familienbegleitend	39	0,8%	0,7%
Hilfen zur Erziehung - familienersetzend	27	0,6%	0,5%
Vorsorgeuntersuchung U 9	148	81,3%	86,3%
Impfschutz gegen Masern	189	99,0%	98,3%

# Stadtbezirk 6 Südwest

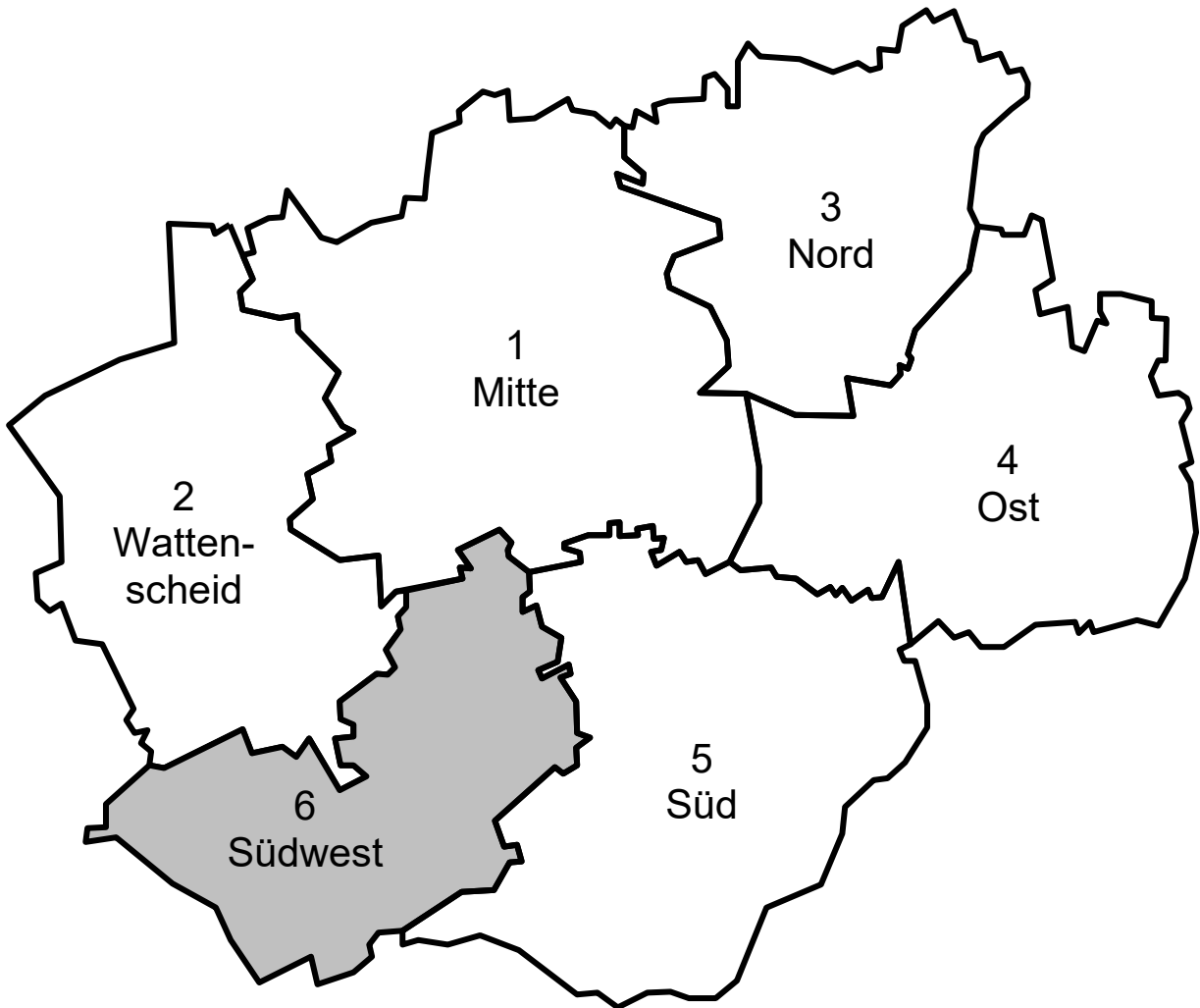



# Stadtbezirk Bochum-Südwest



Bevölkerungszahl:  
55.101

Bevölkerungsdichte:  
2.826 Ew. / km<sup>2</sup>

## Wohngebäudestruktur

Anteil an allen Wohngebäuden / Wohneinheiten



64,0%

Ein- und  
Zweifamilienhäuser



6,3%

Gebäude mit 10 und  
mehr Wohneinheiten



4,2%

Sozialwohnungen

## Altersstruktur

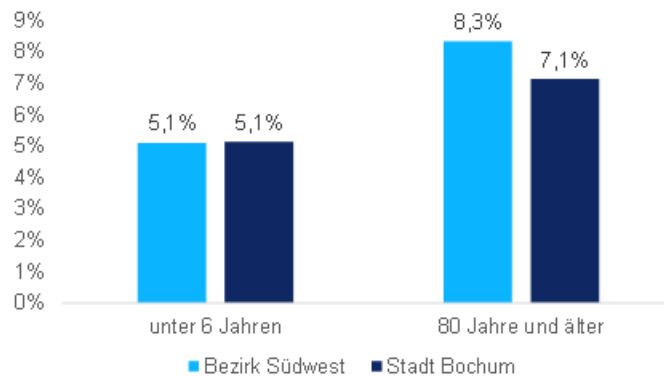

## Bevölkerung mit Einwanderungsgeschichte

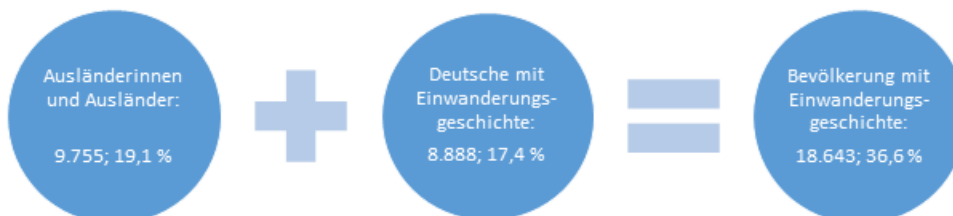

## 63 Weitmar-Mitte

### Abweichung vom städt. Mittelwert in Prozent

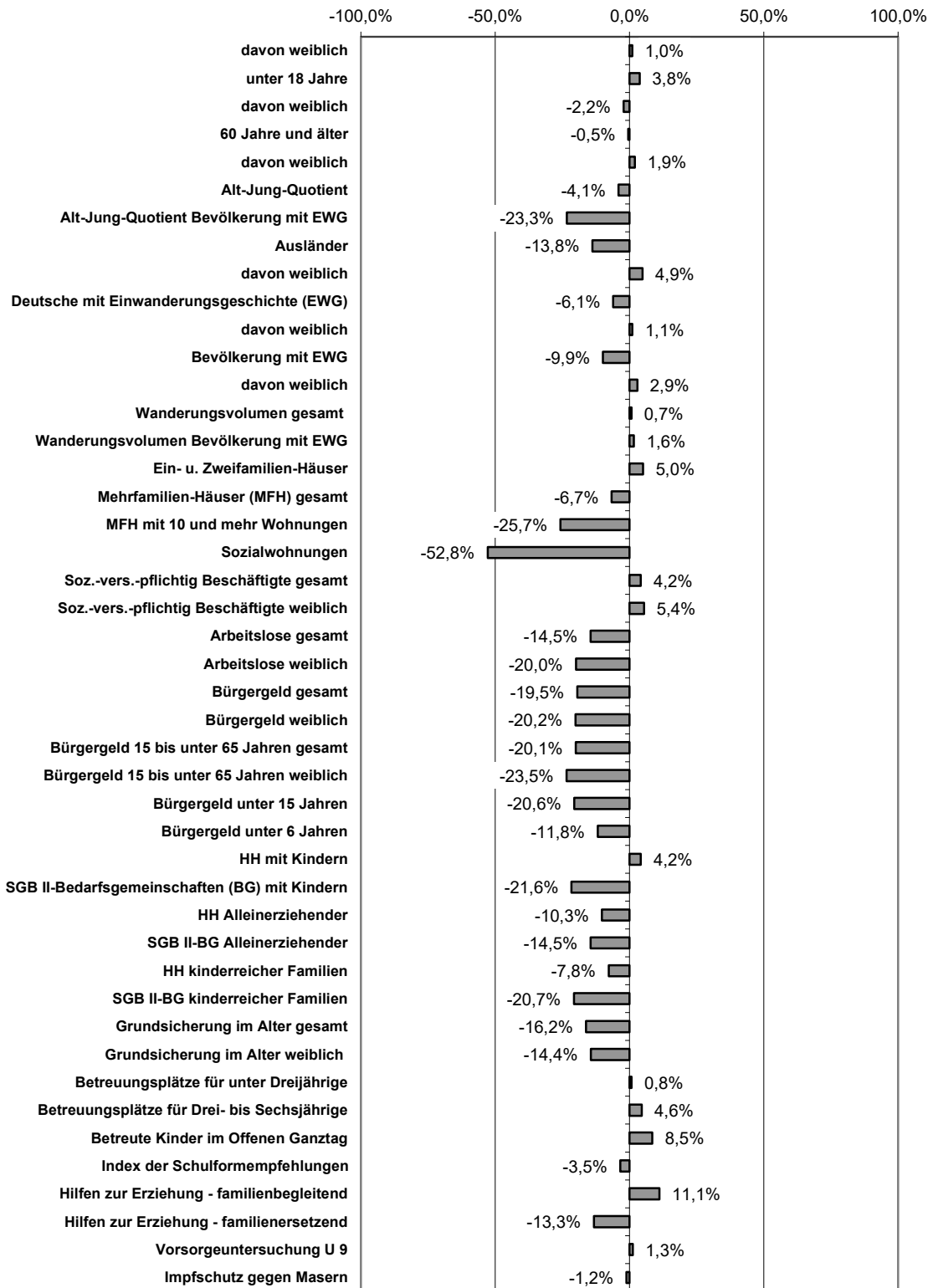

## Ortsteil Weitmar-Mitte

Statistischer Bezirk/Ortsteil	63/Weitmar-Mitte		Stadtbezirk VI	Gesamtstadt
	Absolut		Vergleichswert	
Fläche (km²)	4,7	-	19,5	145,4
Bevölkerungsdichte (Personen/km²)	3.489	-	2.826	2.565
Gesamtbevölkerung	16.546	-	55.101	373.673
davon weiblich	8.462	51,1%	51,6%	50,6%
unter 18 Jahre	2.609	15,8%	14,8%	15,2%
davon weiblich	1.232	47,2%	47,3%	48,3%
60 Jahre und älter	4.794	29,0%	33,1%	29,1%
davon weiblich	2.707	56,5%	55,5%	55,4%
Alt-Jung-Quotient	184	-	224	192
Alt-Jung-Quotient Bevölkerung mit EWG	44	-	58	57
Ausländer	2.386	14,4%	9,9%	16,7%
davon weiblich	1.197	50,2%	50,7%	47,8%
Deutsche mit Einwanderungsgeschichte (EWG)	2.639	15,9%	13,5%	17,0%
davon weiblich	1.311	49,7%	50,0%	49,1%
Bevölkerung mit EWG	5.025	30,4%	23,4%	33,7%
davon weiblich	2.508	49,9%	50,3%	48,5%
Wanderungssaldo	454	-	537	3.211
Wanderungsvolumen gesamt	2.948	178,17	124,73	176,87
Wanderungsvolumen Bevölkerung mit EWG	1.335	265,67	189,34	261,48
Wohngebäude gesamt	2.730	-	10.500	58.600
Ein- u. Zweifamilien-Häuser	1.630	60%	64%	57%
Mehrfamilien-Häuser (MFH) gesamt	1.100	40%	36%	43%
MFH mit 10 und mehr Wohnungen	70	7%	6%	9%
Wohnungen gesamt	8.850	-	30.300	200.400
Sozialwohnungen	2.230	2,9%	4,2%	6,1%
Soz.-vers.-pflichtig Beschäftigte gesamt	6.383	60,7%	62,0%	58,3%
Soz.-vers.-pflichtig Beschäftigte weiblich	2.957	57,1%	58,4%	54,2%
Arbeitslose gesamt	620	5,9%	5,1%	6,9%
Arbeitslose weiblich	258	5,0%	4,4%	6,2%
Bürgergeld gesamt	1.403	11,3%	8,8%	14,1%
Bürgergeld weiblich	681	11,3%	8,8%	14,2%
Bürgergeld 15 bis unter 65 Jahren gesamt	995	9,7%	7,8%	12,2%
Bürgergeld 15 bis unter 65 Jahren weiblich	483	9,5%	7,8%	12,4%
Bürgergeld unter 15 Jahren	408	18,8%	13,9%	23,6%
Bürgergeld unter 6 Jahren	930	20,1%	14,3%	22,8%
HH mit Kindern	1.540	17%	17%	17%
SGB II-Bedarfsgemeinschaften (BG) mit Kindern	245	16%	12%	20%
HH Alleinerziehender	330	22%	21%	24%
SGB II-BG Alleinerziehender	117	35%	31%	41%
HH kinderreicher Familien	200	13%	11%	14%
SGB II-BG kinderreicher Familien	59	30%	22%	38%
Grundsicherung im Alter gesamt	172	4,6%	3,5%	5,5%
Grundsicherung im Alter weiblich	100	4,6%	3,6%	5,3%
Betreuungsplätze für unter Dreijährige	182	48,0%	47,9%	47,6%
Betreuungsplätze für Drei- bis Sechsjährige	457	98,3%	92,5%	94,0%
Betreute Kinder im Offenen Ganzttag	110	53,4%	61,1%	49,2%
Index der Schulformempfehlungen	-	2,18	2,44	2,26
Hilfen zur Erziehung - familienbegleitend	33	1,1%	0,8%	1,0%
Hilfen zur Erziehung - familienersetzend	30	1,0%	0,9%	1,1%
Vorsorgeuntersuchung U 9	120	89,6%	91,9%	88,4%
Impfschutz gegen Masern	131	97,0%	97,7%	98,2%

# 64 Weitmar-Mark

## Abweichung vom städt. Mittelwert in Prozent

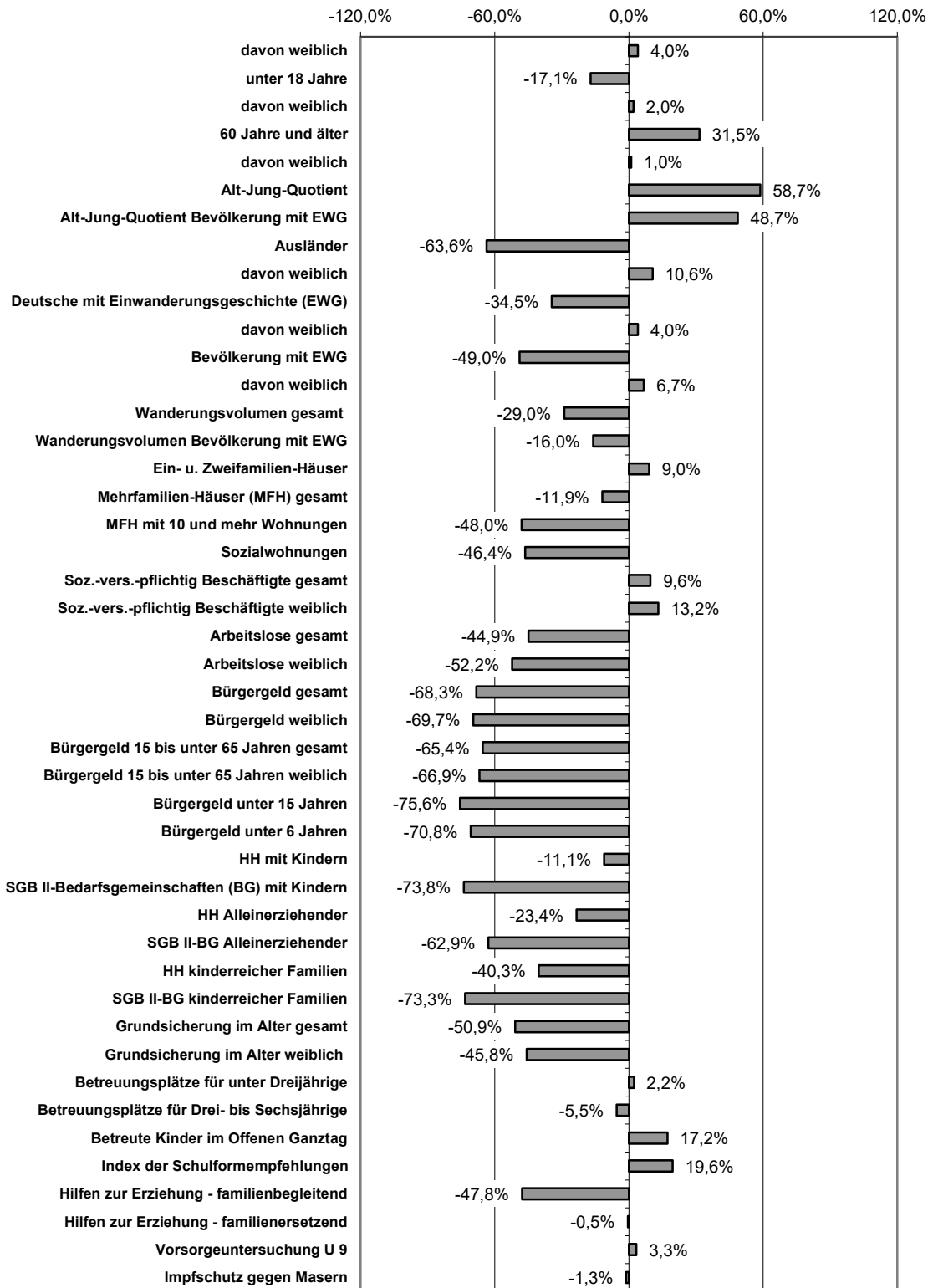

## Ortsteil Weitmar-Mark

Statistischer Bezirk/Ortsteil	64/Weitmar-Mark		Stadtbezirk VI	Gesamtstadt
	Absolut		Vergleichswert	
Fläche (km²)	5,2	-	19,5	145,4
Bevölkerungsdichte (Personen/km²)	2.314	-	2.826	2.565
Gesamtbevölkerung	11.934	-	55.101	373.673
davon weiblich	6.284	52,7%	51,6%	50,6%
unter 18 Jahre	1.503	12,6%	14,8%	15,2%
davon weiblich	740	49,2%	47,3%	48,3%
60 Jahre und älter	4.568	38,3%	33,1%	29,1%
davon weiblich	2.555	55,9%	55,5%	55,4%
Alt-Jung-Quotient	304	-	224	192
Alt-Jung-Quotient Bevölkerung mit EWG	85	-	58	57
Ausländer	726	6,1%	9,9%	16,7%
davon weiblich	384	52,9%	50,7%	47,8%
Deutsche mit Einwanderungsgeschichte (EWG)	1.327	11,1%	13,5%	17,0%
davon weiblich	678	51,1%	50,0%	49,1%
Bevölkerung mit EWG	2.053	17,2%	23,4%	33,7%
davon weiblich	1.062	51,7%	50,3%	48,5%
Wanderungssaldo	103	-	537	3.211
Wanderungsvolumen gesamt	1.499	125,61	124,73	176,87
Wanderungsvolumen Bevölkerung mit EWG	451	219,68	189,34	261,48
Wohngebäude gesamt	2.410	-	10.500	58.600
Ein- u. Zweifamilien-Häuser	1.490	62%	64%	57%
Mehrfamilien-Häuser (MFH) gesamt	920	38%	36%	43%
MFH mit 10 und mehr Wohnungen	40	5%	6%	9%
Wohnungen gesamt	6.880	-	30.300	200.400
Sozialwohnungen	2.430	3,3%	4,2%	6,1%
Soz.-vers.-pflichtig Beschäftigte gesamt	4.572	63,9%	62,0%	58,3%
Soz.-vers.-pflichtig Beschäftigte weiblich	2.246	61,3%	58,4%	54,2%
Arbeitslose gesamt	272	3,8%	5,1%	6,9%
Arbeitslose weiblich	109	3,0%	4,4%	6,2%
Bürgergeld gesamt	379	4,5%	8,8%	14,1%
Bürgergeld weiblich	183	4,3%	8,8%	14,2%
Bürgergeld 15 bis unter 65 Jahren gesamt	300	4,2%	7,8%	12,2%
Bürgergeld 15 bis unter 65 Jahren weiblich	146	4,1%	7,8%	12,4%
Bürgergeld unter 15 Jahren	79	5,8%	13,9%	23,6%
Bürgergeld unter 6 Jahren	540	6,7%	14,3%	22,8%
HH mit Kindern	960	15%	17%	17%
SGB II-Bedarfsgemeinschaften (BG) mit Kindern	51	5%	12%	20%
HH Alleinerziehender	180	18%	21%	24%
SGB II-BG Alleinerziehender	27	15%	31%	41%
HH kinderreicher Familien	80	8%	11%	14%
SGB II-BG kinderreicher Familien	8	10%	22%	38%
Grundsicherung im Alter gesamt	93	2,7%	3,5%	5,5%
Grundsicherung im Alter weiblich	57	2,9%	3,6%	5,3%
Betreuungsplätze für unter Dreijährige	126	48,6%	47,9%	47,6%
Betreuungsplätze für Drei- bis Sechsjährige	253	88,8%	92,5%	94,0%
Betreute Kinder im Offenen Ganzttag	304	57,7%	61,1%	49,2%
Index der Schulformempfehlungen	-	2,70	2,44	2,26
Hilfen zur Erziehung - familienbegleitend	9	0,5%	0,8%	1,0%
Hilfen zur Erziehung - familienersetzend	20	1,1%	0,9%	1,1%
Vorsorgeuntersuchung U 9	85	91,4%	91,9%	88,4%
Impfschutz gegen Masern	95	96,9%	97,7%	98,2%

# 65 Linden

## Abweichung vom städt. Mittelwert in Prozent

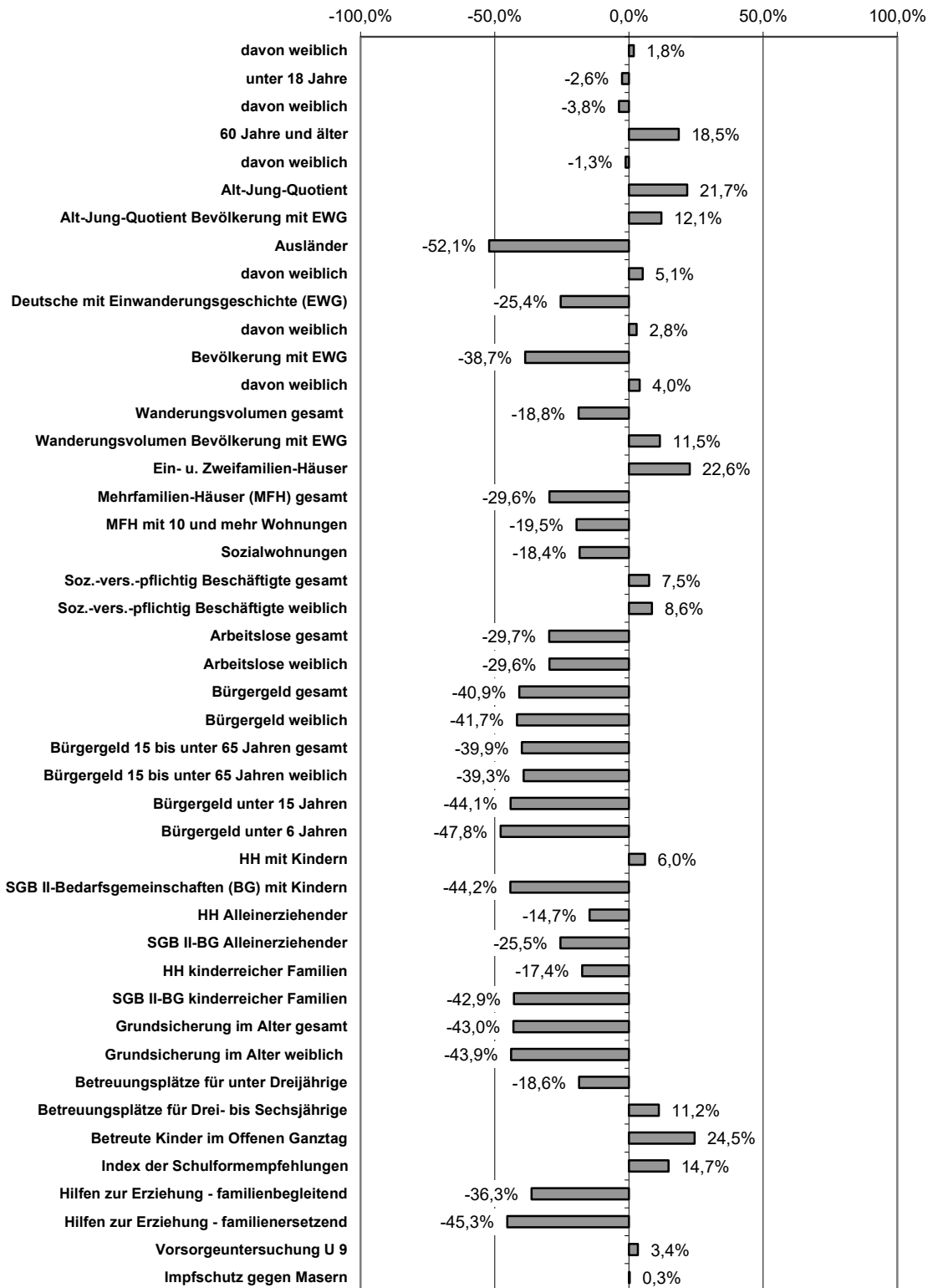

## Ortsteil Linden

Statistischer Bezirk/Ortsteil	65/Linden	Stadtbezirk VI	Gesamtstadt
	Absolut	Vergleichswert	
Fläche (km²)	4,5	-	19,5
Bevölkerungsdichte (Personen/km²)	3.043	-	2.826
Gesamtbevölkerung	13.845	-	55.101
davon weiblich	7.131	51,5%	51,6%
unter 18 Jahre	2.049	14,8%	14,8%
davon weiblich	952	46,5%	47,3%
60 Jahre und älter	4.778	34,5%	33,1%
davon weiblich	2.612	54,7%	55,5%
Alt-Jung-Quotient	233	-	224
Alt-Jung-Quotient Bevölkerung mit EWG	64	-	58
Ausländer	1.110	8,0%	9,9%
davon weiblich	558	50,3%	50,7%
Deutsche mit Einwanderungsgeschichte (EWG)	1.753	12,7%	13,5%
davon weiblich	886	50,5%	50,0%
Bevölkerung mit EWG	2.863	20,7%	23,4%
davon weiblich	1.444	50,4%	50,3%
Wanderungssaldo	-66	-	537
Wanderungsvolumen gesamt	1.988	143,59	124,73
Wanderungsvolumen Bevölkerung mit EWG	835	291,65	189,34
Wohngebäude gesamt	2.830	-	10.500
Ein- u. Zweifamilien-Häuser	1.970	70%	64%
Mehrfamilien-Häuser (MFH) gesamt	860	30%	36%
MFH mit 10 und mehr Wohnungen	60	7%	6%
Wohnungen gesamt	7.480	-	30.300
Sozialwohnungen	2.750	5,0%	4,2%
Soz.-vers.-pflichtig Beschäftigte gesamt	5.287	62,7%	62,0%
Soz.-vers.-pflichtig Beschäftigte weiblich	2.525	58,9%	58,4%
Arbeitslose gesamt	409	4,8%	5,1%
Arbeitslose weiblich	188	4,4%	4,4%
Bürgergeld gesamt	924	8,3%	8,8%
Bürgergeld weiblich	462	8,3%	8,8%
Bürgergeld 15 bis unter 65 Jahren gesamt	673	7,3%	7,8%
Bürgergeld 15 bis unter 65 Jahren weiblich	358	7,6%	7,8%
Bürgergeld unter 15 Jahren	251	13,2%	13,9%
Bürgergeld unter 6 Jahren	664	11,9%	14,3%
HH mit Kindern	1.260	18%	17%
SGB II-Bedarfsgemeinschaften (BG) mit Kindern	142	11%	12%
HH Alleinerziehender	260	21%	21%
SGB II-BG Alleinerziehender	79	31%	31%
HH kinderreicher Familien	140	11%	11%
SGB II-BG kinderreicher Familien	31	22%	22%
Grundsicherung im Alter gesamt	115	3,1%	3,5%
Grundsicherung im Alter weiblich	61	3,0%	3,6%
Betreuungsplätze für unter Dreijährige	124	38,8%	47,9%
Betreuungsplätze für Drei- bis Sechsjährige	393	104,5%	92,5%
Betreute Kinder im Offenen Ganzttag	261	61,3%	61,1%
Index der Schulformempfehlungen	-	2,59	2,44
Hilfen zur Erziehung - familienbegleitend	15	0,6%	0,8%
Hilfen zur Erziehung - familienersetzend	15	0,6%	0,9%
Vorsorgeuntersuchung U 9	117	91,4%	91,9%
Impfschutz gegen Masern	125	98,4%	97,7%

# 66 Dahlhausen

## Abweichung vom städt. Mittelwert in Prozent

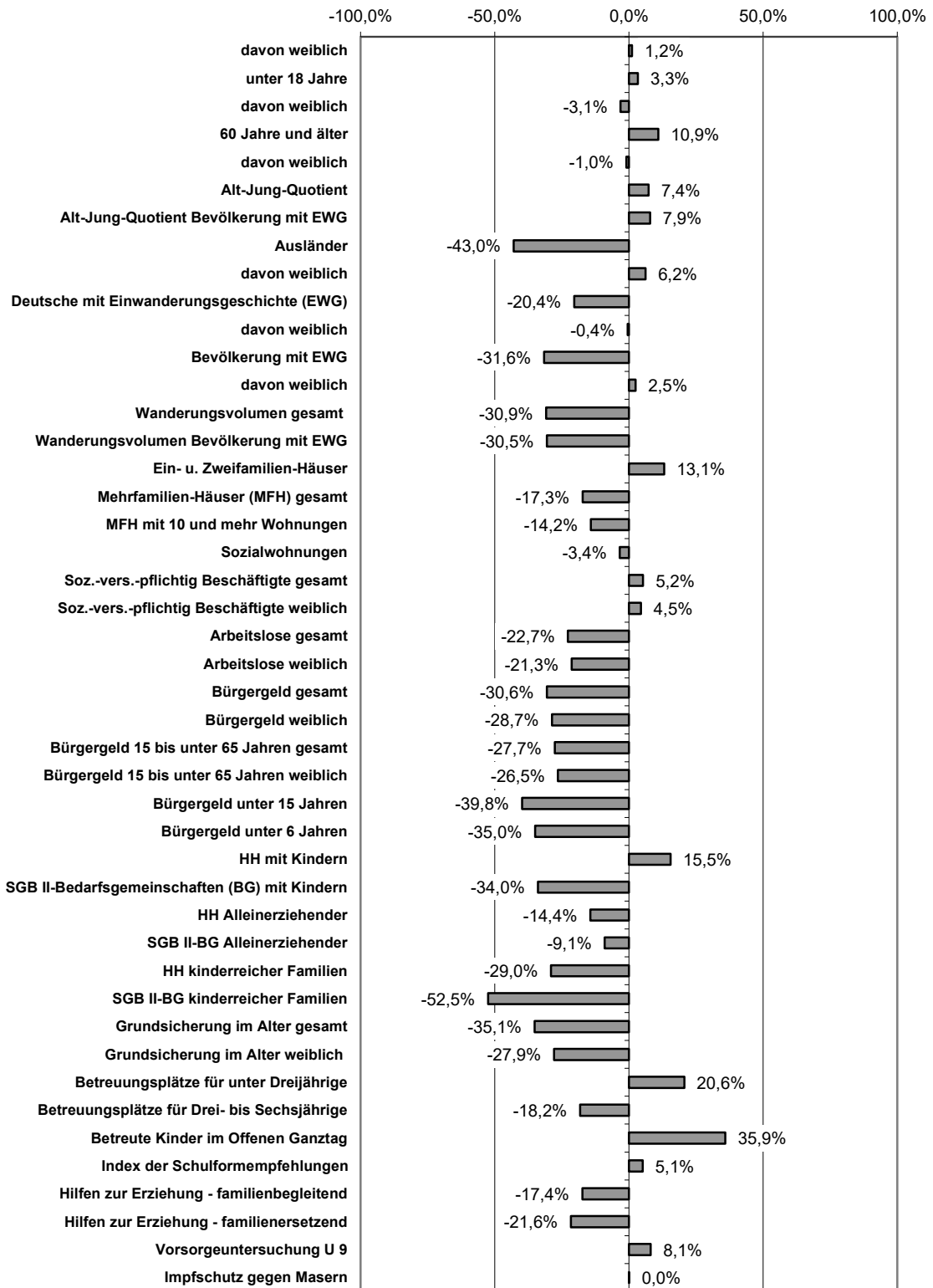



## Ortsteil Dahlhausen

Statistischer Bezirk/Ortsteil	66/Dahlhausen	Stadtbezirk VI	Gesamtstadt
	Absolut		Vergleichswert
Fläche (km²)	5,0	-	19,5
Bevölkerungsdichte (Personen/km²)	2.532	-	2.826
Gesamtbevölkerung	12.776	-	55.101
davon weiblich	6.542	51,2%	51,6%
unter 18 Jahre	2.006	15,7%	14,8%
davon weiblich	938	46,8%	47,3%
60 Jahre und älter	4.125	32,3%	33,1%
davon weiblich	2.263	54,9%	55,5%
Alt-Jung-Quotient	206	-	224
Alt-Jung-Quotient Bevölkerung mit EWG	62	-	58
Ausländer	1.219	9,5%	9,9%
davon weiblich	619	50,8%	50,7%
Deutsche mit Einwanderungsgeschichte (EWG)	1.727	13,5%	13,5%
davon weiblich	845	48,9%	50,0%
Bevölkerung mit EWG	2.946	23,1%	23,4%
davon weiblich	1.464	49,7%	50,3%
Wanderungssaldo	46	-	537
Wanderungsvolumen gesamt	1.562	122,26	124,73
Wanderungsvolumen Bevölkerung mit EWG	535	181,60	189,34
Wohngebäude gesamt	2.550	-	10.500
Ein- u. Zweifamilien-Häuser	1.640	64%	64%
Mehrfamilien-Häuser (MFH) gesamt	910	36%	36%
MFH mit 10 und mehr Wohnungen	70	8%	6%
Wohnungen gesamt	7.100	-	30.300
Sozialwohnungen	2.340	5,9%	4,2%
Soz.-vers.-pflichtig Beschäftigte gesamt	4.911	61,3%	62,0%
Soz.-vers.-pflichtig Beschäftigte weiblich	2.278	56,6%	58,4%
Arbeitslose gesamt	427	5,3%	5,1%
Arbeitslose weiblich	197	4,9%	4,4%
Bürgergeld gesamt	948	9,8%	8,8%
Bürgergeld weiblich	499	10,1%	8,8%
Bürgergeld 15 bis unter 65 Jahren gesamt	691	8,8%	7,8%
Bürgergeld 15 bis unter 65 Jahren weiblich	372	9,1%	7,8%
Bürgergeld unter 15 Jahren	257	14,2%	13,9%
Bürgergeld unter 6 Jahren	675	14,8%	14,3%
HH mit Kindern	1.250	19%	17%
SGB II-Bedarfsgemeinschaften (BG) mit Kindern	167	13%	12%
HH Alleinerziehender	260	21%	21%
SGB II-BG Alleinerziehender	96	37%	31%
HH kinderreicher Familien	120	10%	11%
SGB II-BG kinderreicher Familien	22	18%	22%
Grundsicherung im Alter gesamt	108	3,6%	3,5%
Grundsicherung im Alter weiblich	66	3,8%	3,6%
Betreuungsplätze für unter Dreijährige	167	57,4%	47,9%
Betreuungsplätze für Drei- bis Sechsjährige	299	76,9%	92,5%
Betreute Kinder im Offenen Ganzttag	382	66,9%	61,1%
Index der Schulformempfehlungen	-	2,37	2,44
Hilfen zur Erziehung - familienbegleitend	19	0,8%	0,8%
Hilfen zur Erziehung - familienersetzend	21	0,9%	0,9%
Vorsorgeuntersuchung U 9	108	95,6%	91,9%
Impfschutz gegen Masern	110	98,2%	97,7%

## Glossar

### **Alt-Jung-Quotient:**

Der Alt-Jung-Quotient beschreibt die Altersstruktur in Bochum, indem die Bevölkerung im Alter von über 60 Jahren ins Verhältnis zur Bevölkerung unter 18 Jahren gesetzt wird. Dieser Quotient kann als Indikator zur Messung der Überalterung einer Gesellschaft verwendet werden: Je höher der Quotient, desto weniger junge Menschen wachsen im Verhältnis zur älteren Bevölkerung heran. Bei einem Quotienten über 100 sind ältere Menschen quantitativ stärker repräsentiert als Kinder und Jugendliche. Der Alt-Jung-Quotient sagt jedoch nichts darüber aus, ob ein Ortsteil insgesamt eher jung oder alt ist, sondern nur über das Verhältnis dieser Bevölkerungsgruppen zueinander.

### **Arbeitslose:**

Empfänger von Leistungen nach dem SGB II sind nach Definition der Bundesagentur für Arbeit arbeitslos, wenn sie

- nicht in einem Beschäftigungsverhältnis stehen oder weniger als 15 Stunden pro Woche arbeiten,
- eine versicherungspflichtige zumutbare Beschäftigung suchen und dabei den Vermittlungsbemühungen zur Verfügung stehen und
- sich bei einer Agentur für Arbeit / Jobcenter arbeitslos gemeldet haben. Teilnehmer an Maßnahmen der aktiven Arbeitsmarktpolitik gelten **nicht** als arbeitslos.

Zur Berechnung des Arbeitslosen**anteils** wird in diesem Bericht die absolute Zahl der bei der Bundesagentur für Arbeit als arbeitslos gemeldeten Personen (Sozialgesetzbuch Zweites Buch – SGB II – und Sozialgesetzbuch Drittes Buch – SGB III –) zum Stand Dezember des jeweiligen laufenden Jahres mit der Zahl der Einwohnerinnen und Einwohner am Ort der Hauptwohnung im Alter von 15 bis unter 65 Jahren zum 31.12. desselben Jahres ins Verhältnis gesetzt. Der hier berechnete Arbeitslosenanteil ist nicht mit der Arbeitslosen**quote** der Bundesagentur für Arbeit vergleichbar, da diese die Arbeitslosen auf die zivile Erwerbsbevölkerung – die eine Teilmenge der 15- bis unter 65-Jährigen ist – bezieht (vgl. <http://www.statistik.arbeitsagentur.de>).

### **Ausländer\*in:**

Nach deutschem Recht ist derjenige Ausländer, der nicht Deutscher im Sinne von Artikel 116 Absatz 1 des Grundgesetzes ist. In diesem Bericht wurden alle in Bochum gemeldeten Personen, die keine deutsche Staatsbürgerschaft besitzen, als Ausländer\*in definiert.

### **Bedarfsgemeinschaft nach SGB II:**

Eine Bedarfsgemeinschaft im Sinne des SGB II besteht aus einer oder mehreren Personen. Zu einer Bedarfsgemeinschaft gehören nach § 7 Absatz 3 SGB II:

1. die erwerbsfähigen Leistungsberechtigten,

2. die im Haushalt lebenden Eltern oder der im Haushalt lebende Elternteil eines unverheirateten erwerbsfähigen Kindes, welches das 25. Lebensjahr noch nicht vollendet hat, und die im Haushalt lebende Partnerin oder der im Haushalt lebende Partner dieses Elternteils,
3. als Partnerin oder Partner der erwerbsfähigen Leistungsberechtigten
  - a) die nicht dauernd getrennt lebende Ehegattin oder der nicht dauernd getrennt lebende Ehegatte,
  - b) die nicht dauernd getrennt lebende Lebenspartnerin oder der nicht dauernd getrennt lebende Lebenspartner,
  - c) eine Person, die mit der erwerbsfähigen leistungsberechtigten Person in einem gemeinsamen Haushalt so zusammenlebt, dass nach verständiger Würdigung der wechselseitige Wille anzunehmen ist, Verantwortung füreinander zu tragen und füreinander einzustehen.
4. die dem Haushalt angehörenden unverheirateten Kinder der in den Nummern 1 bis 3 genannten Personen, wenn sie das 25. Lebensjahr noch nicht vollendet haben, soweit sie die Leistungen zur Sicherung ihres Lebensunterhalts nicht aus eigenem Einkommen oder Vermögen beschaffen können.

### **Bevölkerung:**

Die von der Stadt Bochum und vom Land NRW (Landesbetrieb Information und Technik Nordrhein-Westfalen, IT.NRW) veröffentlichten Einwohnerzahlen beruhen auf unterschiedlichen Einwohnerdefinitionen und Methoden zur Ermittlung der Zahlen.

Das Land ermittelt die Einwohnerzahl anhand einer Bevölkerungsfortschreibung auf der Basis des jeweils letzten Zensus. Beim Zensus 2011 wurden die Daten aus verschiedenen Verwaltungsregistern genutzt, u.a. ein Teil der Bevölkerung (Haushalte) befragt und die amtliche Einwohnerzahl mithilfe einer Hochrechnung festgestellt. Ab dem Stichtag 09.05.2011 (Startpunkt der Fortschreibung) fließen die durch die Gemeinden gemeldeten Geburten (+), Sterbefälle (-), Zuzüge (+) und Fortzüge (-) sowie Korrekturen (zum Beispiel Staatsangehörigkeitswechsel) in die Statistik ein. Für die Berechnung des Bevölkerungsstandes greift IT.NRW nicht auf die Bestände der Einwohnerregister der Gemeinden zu. Die amtliche Einwohnerzahl von IT.NRW legt die meldepflichtigen Personen zu Grunde, die in der Gemeinde jeweils mit alleiniger oder Hauptwohnung gemeldet sind. 2022 wurde ein neuer Zensus durchgeführt, die Ergebnisse auf Kreisebene werden jedoch erst im Laufe des Jahres 2024 veröffentlicht.

Die von der Stadt Bochum veröffentlichte Einwohnerzahl wird zu einem Stichtag (hier der 31.12.) ermittelt. Die Stadt greift auf das städtische Melderegister zurück. Aus dem Einwohnermeldebestand wird die stichtagsbezogene Zahl der – zu diesem Zeitpunkt – gemeldeten Einwohner\*innen ermittelt. In Bochum beinhaltet die Einwohnerzahl in der Regel die wohnberechtigte Bevölkerung. Hierzu zählen diejenigen Personen, die ihre Hauptwohnung in Bochum haben ebenso wie diejenigen, die in unserer Stadt mit Nebenwohnsitz gemeldet sind.

### **Grundsicherung:**

Mit Grundsicherung ist eine Absicherung des Mindestbedarfes gemeint, der zum Leben notwendig ist. Diese Absicherung ist für alle gedacht, die ihren Lebensunterhalt nicht oder nicht

ausreichend eigenständig sichern können. Die dafür vorgesehenen Sozialleistungen, welche aus Steuergeldern finanziert werden, werden unterteilt in Grundsicherung für Arbeitsuchende (SGB II) und Sozialhilfe (SGB XII).

Art der Leistung	Gesetzliche Grundlage	Personenkreis
Bürgergeld	SGB II	a) Erwerbsfähige leistungsberechtigte Personen im Alter zwischen 15 bis unter 65 Jahren*  b) nicht erwerbsfähige Leistungsberechtigte, die mit einem erwerbsfähigen Leistungsberechtigten in einer Bedarfsgemeinschaft leben und keinen Anspruch auf Leistungen nach SGB XII, Kapitel 4 haben
Grundsicherung im Alter und bei Erwerbsminderung	SGB XII (Viertes Kapitel)	a) Personen im Alter von 65 Jahren und älter*, die den notwendigen Lebensunterhalt nicht durch Einkommen oder Vermögen bestreiten können  b) 18- bis unter 65-Jährige*, die dauerhaft voll erwerbsgemindert sind
Hilfe zum Lebensunterhalt (HzL)	SGB XII (Drittes Kapitel)	Personen, die ihren Lebensunterhalt nicht oder nicht ausreichend aus eigenen Kräften und Mitteln bestreiten können und die keinen Anspruch auf Leistungen nach dem SGB II (ALG II) oder dem SGB XII, Kapitel 4 (Grundsicherung im Alter und bei Erwerbsminderung) haben

\* Die Verschiebung des Renteneintrittsalters hat Einfluss auf die berechtigten Personenkreise für die oben genannten Leistungen. Die Altersgrenzen (geregelt in § 7a SGB II) und die dadurch grundsätzlich Leistungsberechtigten (siehe § 41 SGB XII) sind im Folgenden zur Orientierung aufgelistet:

Geburtsjahrgang	Renteneintritt mit Jahre/Monate	Geburtsjahrgang	Renteneintritt mit Jahre/Monate
1947	65/1	1956	65/10
1948	65/2	1957	65/11
1949	65/3	1958	66/0
1950	65/4	1959	66/2
1951	65/5	1960	66/4
1952	65/6	1961	66/6
1953	65/7	1962	66/8
1954	65/8	1963	66/10
1955	65/9	ab 1964	67/0

### Hilfen zur Erziehung:

Unter dem Begriff der "Hilfen zur Erziehung durch die Jugendhilfe" werden verschiedene individuelle und/oder therapeutische Maßnahmen zusammengefasst. Die Leistungen können ambulant, teilstationär oder stationär erbracht werden. Erfasst sind hier Hilfen nach dem Sozialgesetzbuch (SGB) Achtes Buch (VIII) - Kinder und Jugendhilfe, konkret folgende familienbegleitende und familienersetzende Hilfen:

#### Familienbegleitende Hilfen

- § 27 II Hilfe zur Erziehung (hier sind im Wesentlichen Flexible Hilfen in ambulanten Hilfezentren und Fachleistungsstunden erfasst)
- § 28 Erziehungsberatung
- § 29 Soziale Gruppenarbeit
- § 30 Erziehungsbeistand, Betreuungshelfer
- § 31 Sozialpädagogische Familienhilfe
- § 35a V Eingliederungshilfe für seelisch behinderte Kinder und Jugendliche
- § 41 i.V. mit §§27 II, 28, 29, 30, 35a V Hilfe für junge Volljährige, Nachbetreuung

#### Familienersetzende Hilfen

- § 32 Erziehung in einer Tagesgruppe\*
- § 33 Vollzeitpflege
- § 34 I, II und III Heimerziehung, sonstige betreute Wohnform
- § 35 I und III Intensive sozialpädagogische Einzelbetreuung
- § 35a I, II, III und IV Eingliederungshilfe für seelisch behinderte Kinder und Jugendliche
- § 41 i.V. mit §§ 33, 34 I, II und III, 35, 35a I, III und IV Hilfe für junge Volljährige, Nachbetreuung

\* Familienersetzende/-ergänzende Hilfe. Wird in der Budgetzuordnung der wirtschaftlichen Jugendhilfe im Bereich Familienersetzende Hilfen erfasst. Inhaltlich wäre auch eine Zuordnung zum Bereich Familienbegleitende Hilfen möglich, weil die Kinder (bis 14 Jahre) weiterhin im Elternhaus angebunden bleiben.

Nicht erfasst sind die §§ 19 Gemeinsame Wohnformen für Mütter/Väter und Kinder und § 42 Inobhutnahme von Kindern und Jugendlichen.

### **Index der Schulformempfehlung:**

Der Index der Schulformempfehlung bildet die durchschnittlich ausgesprochene Schulformempfehlung ab, die Schüler einer Grundschule – für die Sozialberichterstattung auf Ortsteilebene aggregiert – bekommen haben. Ortsteile ohne Grundschul(haupt)standort werden hier nicht berücksichtigt. In den Index fließen folgende Punktwerte ein:

Hauptschulempfehlung	1 Punkt
Hauptschulempfehlung / eingeschränkte Realschulempfehlung	1,5 Punkte
Realschulempfehlung	2 Punkte
Realschulempfehlung / eingeschränkte Gymnasialempfehlung	2,5 Punkte
Gymnasialempfehlung	3 Punkte

Der Index aller Grundschulempfehlungen in Bochum zum Schuljahr 2023/24 lag bei 2,26. Das bedeutet, dass die Mehrzahl aller Schülerinnen und Schüler mindestens eine Realschulempfehlung erhalten hat.

### **Menschen mit Einwanderungsgeschichte:**

Anhand des Einwohnermeldeverfahrens sind direkte Auswertungen zu den Personen mit Einwanderungsgeschichte nicht möglich. Aufgrund des Fehlens einer eindeutigen Verschlüsselung wird mit verschiedenen im Meldeverfahren vorhandenen Merkmalen der Migrationshintergrund abgeleitet. Hierfür wird das Verfahren MigraPro des KOSIS-Verbundes eingesetzt. Das rein statistische Verfahren kann nur Näherungswerte zur Bevölkerung mit Einwanderungsgeschichte ableiten. Die "Bevölkerung mit Einwanderungsgeschichte" umfasst alle Nichtdeutschen (Ausländer\*innen), Eingebürgerte, im Ausland geborene Deutsche sowie Aussiedler\*innen. Kinder unter 18 Jahre (sofern sie mit den Eltern bzw. einem Elternteil im gleichen Haushalt leben), von denen mindestens ein Elternteil eine Einwanderungsgeschichte hat, zählen ebenfalls zu den Einwohner\*innen mit Einwanderungsgeschichte (familiärer Migrationshintergrund).

Aufgrund von methodischen Verfahrensumstellungen der Stadt Bochum im Jahr 2023 sind Vergleiche mit den Vorjahresergebnissen nur noch begrenzt möglich.

### **Ortsteil:**

Der Begriff Ortsteil drückt eine räumliche Dimension des statistischen Gliederungssystems der Stadt Bochum aus. Die erste Gliederung des Stadtgebietes ist die Unterteilung in sechs Stadtbezirke. Diese wiederum werden in insgesamt 30 statistische Bezirke unterteilt. Umgangssprachlich werden diese als Ortsteile bezeichnet.

**Schuleingangsuntersuchung:**

Alle Kinder eines Jahrganges werden vor Schuleintritt durch Ärzte des Gesundheitsamtes nach bestimmten Kriterien untersucht. In der Regel gehören dazu die körperliche Untersuchung (z.B. Größe, Gewicht, Hör- und Sehfähigkeit), aber auch die Feststellung des Entwicklungsstandes eines Kindes und die Teilnahme an Präventionsmaßnahmen. Gegebenenfalls werden Hinweise für bestimmte Fördermaßnahmen gegeben.

**Versorgungsquote:**

Versorgungsquoten werden über das Verhältnis von (Betreuungs-)Plätzen zu Kindern ermittelt. Eine Versorgungsquote von 100% besagt also, dass für jedes Kind, das einen Rechtsanspruch auf einen (Betreuungs-)Platz hat, ein entsprechendes Angebot vorgehalten werden kann.

Die Quoten werden vom Jugendamt zu Beginn eines Kindergartenjahres (August) auf Basis des Jugendhilfebeschlusses berechnet.

Da sich die Fertigstellung von Baumaßnahmen verzögern kann, können die im Text dargestellten absoluten Zahlen von dem Beschluss im Ausschuss für Kinder, Jugend und Familie abweichen.

**Wanderungssaldo:**

Der Wanderungssaldo entspricht der Differenz von Zuzügen und Fortzügen zwischen den Ortsteilen sowie über die Stadtgrenze hinaus. Der Wanderungssaldo zeigt also auf, ob ein Ortsteil Wanderungsgewinne oder -verluste verzeichnet.

**Wanderungsvolumen:**

Das Wanderungsvolumen stellt alle Zu- und Fortzüge zwischen den Ortsteilen und über die Stadtgrenze hinaus je 1.000 Einwohnerinnen und Einwohnern dar. Nicht einbezogen sind die Umzüge innerhalb eines Ortsteils.

## Quellen

Stadt Bochum, Statistik und Wirkungscontrolling:

- Einwohnerstatistik-Datei
- Gebäudedatei

Stadt Bochum, Schulverwaltungsamt: eigene Erhebungen

Stadt Bochum, Jugendamt: eigene Erhebungen

Stadt Bochum, Gesundheitsamt: Schuleingangsuntersuchung

Stadt Bochum, Amt für Stadtplanung und Wohnen: eigene Erhebungen

Bundesagentur für Arbeit: Kleinräumige Arbeitsmarktdaten